



CORESEC
COMITE REGIONAL DE SEGURIDAD CIUDADANA

Plan de Acción Regional de Seguridad Ciudadana

MOQUEGUA - 2023

1. PROBLEMA PÚBLICO

Un problema surge al encontrar una diferencia entre la situación en la que nos encontramos y la situación deseada posible, considerando aspectos que van desde las carencias y necesidades identificadas, riesgos para el desarrollo y bienestar y la poca o nula atención de las entidades públicas y en un entorno más externo de las instituciones privadas. Este problema se hace público al afectar a un número predominante de la población.

En la Región Moquegua, tenemos tres provincias, cuyas geografías y realidades socioculturales son diferenciables entre sí. Es así que en la provincia Mariscal Nieto, cuya predominancia es urbana se presentan una variedad de delitos y faltas multicausales, mientras que, en su zona rural, la naturaleza de problemas toma características de tipo económicas, similares características a las de la provincia de Ilo, puerto de la región Moquegua, que presenta un alto incremento delincencial por la naturaleza de sus actividades económicas. Para el caso de la provincia General Sánchez Cerro, de predominancia rural, los niveles de violencia familiar representan su principal problema. Es así que encontramos la brecha a cerrar para llegar a la realidad deseada.

Enunciados:

- Incremento de delitos contra el patrimonio de la Región Moquegua.
- Persistencia de la Violencia hacia las mujeres y los integrantes del grupo familiar en la Región Moquegua.

2. SITUACIÓN ACTUAL DE LA SEGURIDAD CIUDADANA

Actualmente en la Región Moquegua se ha pasado a la etapa de adaptación a las nuevas normas de convivencia, en donde se mantienen protocolos de distanciamiento y el uso de las mascarillas como medida de prevención ante el Covid-19, dado que a inicios del año 2022 se tuvo un rebrote de la pandemia por la aparición de nuevas variables y la población se vio nuevamente afectada en su estado de salud física y emocional.

Junto a esta serie de nuevas normas, también se empezó a hacer visible la ocurrencia de hechos delictivos cometidos en su mayoría por personas de procedencia extranjera, que han puesto en zozobra a la población, particularmente el sector de pequeñas y micro empresas por ser vulnerables a convertirse en víctimas.

Asimismo, el desplazamiento de bandas nacionales organizadas los fines de semana provenientes de ciudades vecinas que han sido protagonistas de robos de autopartes, motocicletas, autos y casas bajo la misma modalidad de ingresar al domicilio y maniatar a los ocupantes para llevarse los enseres de mayor valor y el dinero que tengan a disposición, hechos ocurridos en repetidas oportunidades en el sector urbano de la provincia Mariscal Nieto, hasta que la población organizada pudo sorprender y capturar integrantes de una banda tomando las medidas respectivas de escarmiento y correctivas por parte de las autoridades.



Durante el año 2022 en la provincia de Ilo, se ha duplicado la incidencia delictiva, en relación al año anterior, lo que ha significado la toma de medidas urgentes por parte de las autoridades, ante el reclamo de la población.

Por otro lado, se tiene la persistencia de hechos de violencia hacia la mujer y los integrantes del grupo familiar, tanto física, como psicológica, denotando la afectada situación de la salud mental de la población que requiere de la atención de las entidades responsables, más aún, considerando que ya se ha retomado a la presencialidad en los colegios, institutos y demás centros de formación, donde se evidencia en su rendimiento y comportamiento que hay problemas emocionales intrafamiliares.



2.1 INFORMACIÓN SOCIODEMOGRÁFICA

2.1.1 POBLACIÓN

CUADRO N° 01.

POBLACIÓN CENSADA SEGÚN DEPARTAMENTO 1940-2017

| Población censada, según departamento, 1940 - 2017 | | | | | | | |
|--|---------------|---------------|---------------|----------------|----------------|----------------|----------------|
| Región | 1940 | 1961 | 1972 | 1981 | 1993 | 2007 | 2017 |
| Moquegua | | | | | | | |
| Total, regional | 34 152 | 51 614 | 74 470 | 101 610 | 128 747 | 161 533 | 174 863 |

Fuente: INEI - Censos Nacionales de Población y Vivienda 1940, 1961, 1972, 1981, 1993, 2007 y 2017

Para el año 2017 se tuvo una población total en la región Moquegua de 174,863 habitantes, distribuidos en 03 provincias y 20 distritos, en 59,002 hogares, siendo de la población total, un 49.6% población femenina, 27.7% son niñas, niños y adolescentes, mientras que un 13.2% son personas adultas mayores, alcanzando un nivel de pobreza de 11.3%.

El crecimiento poblacional ha sido positivo en un 0.80%, aunque es bajo en comparación al de otras regiones, no obstante, se debe considerar que se tiene bastante población que se desplaza a la región en búsqueda de oportunidades laborales nacionales y extranjeras.

La distribución por provincia va de la siguiente manera:

CUADRO N° 02.

POBLACIÓN POR PROVINCIA Y GRUPOS POBLACIONALES

| PROVINCIA | POBLACIÓN | MUJERES | NIÑOS/AS ADOLESCENTES | ADULTOS MAYORES |
|--------------------|----------------|---------------|-----------------------|-----------------|
| GRAL SANCHEZ CERRO | 14,865 | 7,217 | 3,509 | 3,429 |
| ILO | 74,649 | 37,640 | 21,697 | 9,198 |
| MARISCAL NIETO | 85,349 | 41,877 | 23,315 | 10,510 |
| TOTAL | 174,863 | 86,734 | 48,521 | 23,137 |

Fuente: INEI – CPV 2017

Del cuadro N° 02 podemos observar que la provincia Mariscal Nieto es la que cuenta con mayor población, seguida de Ilo, y con la mayor presencia de población femenina y vulnerable.



CUADRO N° 03.

POBLACIÓN PROYECTADA POR AÑOS, POR ÁMBITO Y PROVINCIA DE LA REGIÓN MOQUEGUA

| PROVINCIA | ÁMBITO | 2018 | 2019 | 2020 | 2021 | 2022 |
|--------------------|--------------|---------------|---------------|---------------|---------------|---------------|
| GRAL SANCHEZ CERRO | URBANO | 2,443 | 2,459 | 2,462 | 2,554 | 2,640 |
| | RURAL | 13,385 | 12,716 | 12,041 | 12,131 | 12,210 |
| | TOTAL | 15,828 | 15,175 | 14,503 | 14,685 | 14,850 |
| ILO | URBANO | 78,790 | 80,657 | 82,323 | 83,385 | 84,318 |
| | RURAL | 398 | 380 | 363 | 351 | 339 |
| | TOTAL | 79,188 | 81,037 | 82,686 | 83,736 | 84,657 |
| MARISCAL NIETO | URBANO | 80,799 | 83,373 | 85,714 | 86,976 | 88,099 |
| | RURAL | 10,556 | 10,196 | 9,837 | 9,787 | 9,729 |
| | TOTAL | 91,355 | 93,569 | 95,551 | 96,763 | 97,828 |

Fuente: INEI

Este cuadro nos permite tener un detalle de la proyección caracterizada de la población de la Región Moquegua, donde Mariscal Nieto e Ilo tiene predominancia urbana, mientras que General Sánchez Cerro tiene predominancia rural, además de mostrar una tendencia creciente de las provincias de Ilo y Mariscal Nieto, siendo contrariamente decreciente en la Provincia General Sánchez Cerro.

2.1.2 EMPLEO

En la región Moquegua, el número de trabajadores asalariados privados formal fue de 23 mil 510 trabajadores en el mes de febrero de 2021, el empleo en el sector privado formal creció en 2,1% con relación al mismo mes del año anterior, lo que significó una generación de 480 empleos formales.

Se tiene una importante oferta laboral en el sector minero, siendo la presencia de Southern Perú, Anglo American Quellaveco y, en un futuro, Buenaventura necesaria. Tenemos grandes oportunidades, pero estas no llegarán a todos los ciudadanos si no empezamos a diversificar nuestro modelo de crecimiento y desarrollo regional. Siendo necesario contar con profesionales preparados y mano de obra experimentada, que permita aprovechar la oferta laboral actual y la que se proyectará en los próximos meses.

Según el último Boletín Estadístico Minero del Perú de febrero, Moquegua desplazó a Áncash como la región con más empleo en minería.

De acuerdo a los resultados de empleo en minería de febrero del 2022, Moquegua está en primer lugar, seguido de Áncash y Arequipa.

En la información revisada por Tiempo Minero, respecto a la distribución de empleo, las tres regiones indicadas ostentan el 38.4% de participación del total.

Así, Moquegua ascendió al primer lugar con un total de 31, 256 trabajadores, representando el 13.2% de la participación total. Por su parte, Áncash se posicionó en segunda ubicación con 30,488 puestos de trabajo, ostentando el 12.9% de participación; y en tercera posición permaneció Arequipa con 29 466 trabajadores reflejando el 12.4% del total.



2.1.3 EDUCACIÓN

CUADRO N° 04.

REPORTE DE CASOS DE VIOLENCIA Y OTROS EN LA REGIÓN MOQUEGUA POR UGEL Y AÑO

| REGIÓN MOQUEGUA | 2017 | 2018 | 2019 | 2020 | 2021 | 2022 |
|-------------------------|-----------|-----------|-----------|----------|----------|----------|
| UGEL GRAL SANCHEZ CERRO | 4 | 5 | 8 | 1 | 0 | 3 |
| UGEL MARISCAL NIETO | 17 | 30 | 32 | 0 | 0 | 1 |
| UGEL ILO | 13 | 25 | 34 | 2 | 2 | 4 |
| TOTAL | 34 | 60 | 74 | 3 | 2 | 8 |

Fuente: SiseVe

Los hechos reportados corresponden a casos de violencia física, psicológica, sexual, entre otros reportados al SiseVe del año 2017 al año 2022 en las UGEL de General Sánchez Cerro, Mariscal Nieto e Ilo, también se encuentran reportes de cyberbullyng, ciber acoso y discriminación en los distintos niveles de educación.

A nivel nacional el porcentaje de mujeres adolescentes de 15 a 19 años que ha tenido un hijo o embarazada por primera vez es de 12,6% (ENDES-INEI

2018). En la región Moquegua es de 9,2%. Los porcentajes en detalle son los siguientes:

Ya son madres: 5.9% Embarazadas por primera vez: 3.3%

CUADRO N° 05.

TASA DE DESERCIÓN INTERANUAL EN EBR, 2013 - 2022

| NIVEL | 2015-2016 | 2016-2017 | 2017-2018 | 2018-2019 | 2019-2020 | 2020-2021 |
|------------|-----------|-----------|-----------|-----------|-----------|-----------|
| Inicial | 2.0 | 2.0 | 2.3 | 1.8 | 2.1 | 1.0 |
| Primaria | 0.3 | 0.5 | 0.4 | 0.3 | 0.4 | 0.3 |
| Secundaria | 2.6 | 2.5 | 1.8 | 1.8 | 1.1 | 0.2 |
| Moquegua | 1.7 | 1.7 | 1.5 | 1.3 | 1.2 | 0.5 |

Fuente: Sistema de Información de Apoyo a la Gestión de la Institución Educativa (SIAGIE)
 Limitación: Una limitación del indicador es que, por la naturaleza de la fuente (SIAGIE), excluye los matriculados en Educación Básica Alternativa. Así tampoco incluye los alumnos que hayan salido al extranjero.



La tasa de deserción interanual explica el porcentaje de estudiantes desertores que se matricularon en el año t y que no se matricularon en el año t+1, excluyendo aquellos que en el año fallecieron o finalizaron la Educación Secundaria y a nivel de la Región Moquegua, entonces en Educación Básica Regular de la Región Moquegua se presenta una tendencia lineal decreciente, entre el 2015 y 2021, de 1.7% a 0.5% es decir, se ha disminuido en un 1.2%. Asimismo, se observa que entre el año 2020 y 2021 el Nivel Secundaria muestra el más bajo porcentaje de deserción interanual, con un 0.2%.

CUADRO N° 06

TASA DE DESERCIÓN PERMANENTE EN EBR, 2015 – 2021

| NIVEL | 2015-2017 | 2015-2018 | 2015-2019 | 2015-2020 | 2015-2021 | 2016-2018 | 2016-2019 | 2016-2020 | 2016-2021 | 2017-2019 | 2017-2020 | 2017-2021 | 2018-2020 | 2018-2021 | 2019-2022 |
|------------|-----------|-----------|-----------|-----------|-----------|-----------|-----------|-----------|-----------|-----------|-----------|-----------|-----------|-----------|-----------|
| Inicial | 28.3 | 20.2 | 18.2 | 17.7 | 17.7 | 34.2 | 22.6 | 21.6 | 21.1 | 29.5 | 13.9 | 11.0 | 40.0 | 21.5 | 30.9 |
| Primaria | 87.0 | 77.8 | 77.8 | 75.9 | 70.4 | 75.5 | 71.3 | 70.2 | 64.9 | 88.7 | 80.6 | 64.5 | 85.0 | 80.0 | 72.1 |
| Secundaria | 98.3 | 97.2 | 97.0 | 97.0 | 89.8 | 96.0 | 96.0 | 96.0 | 86.2 | 96.8 | 95.6 | 77.8 | 98.0 | 72.2 | 51.6 |
| Moquegua | 71.2 | 65.1 | 64.3 | 63.5 | 59.3 | 68.6 | 63.3 | 62.6 | 57.4 | 71.7 | 63.4 | 51.1 | 74.3 | 57.9 | 51.5 |

Fuente: Sistema de Información de Apoyo a la Gestión de la Institución Educativa (SIAGIE)
 Limitación: Una limitación del indicador es que, por la naturaleza de la fuente (SIAGIE), excluye los matriculados en Educación Básica Alternativa. Así tampoco incluye los alumnos que hayan salido al extranjero.

La tasa de deserción permanente explica el porcentaje de desertores en el año t, que no volvieron a ser matriculados en EBR durante todos los años del período comprendido entre en el año t+1 y el año t+n, excluyendo aquellos que en el año t fallecieron o finalizaron la Educación Secundaria, entonces en Educación Básica Regular de la Región Moquegua se presenta una tendencia ligeramente lineal decreciente, entre el 2015 y 2021 de 71.2% a 51.5% es decir, se ha disminuido en el 19.7%.

GRÁFICO N° 01
PREVALENCIA ANUAL DEL CONSUMO DE DROGAS LEGALES, SEGÚN DOMINIOS REGIONALES

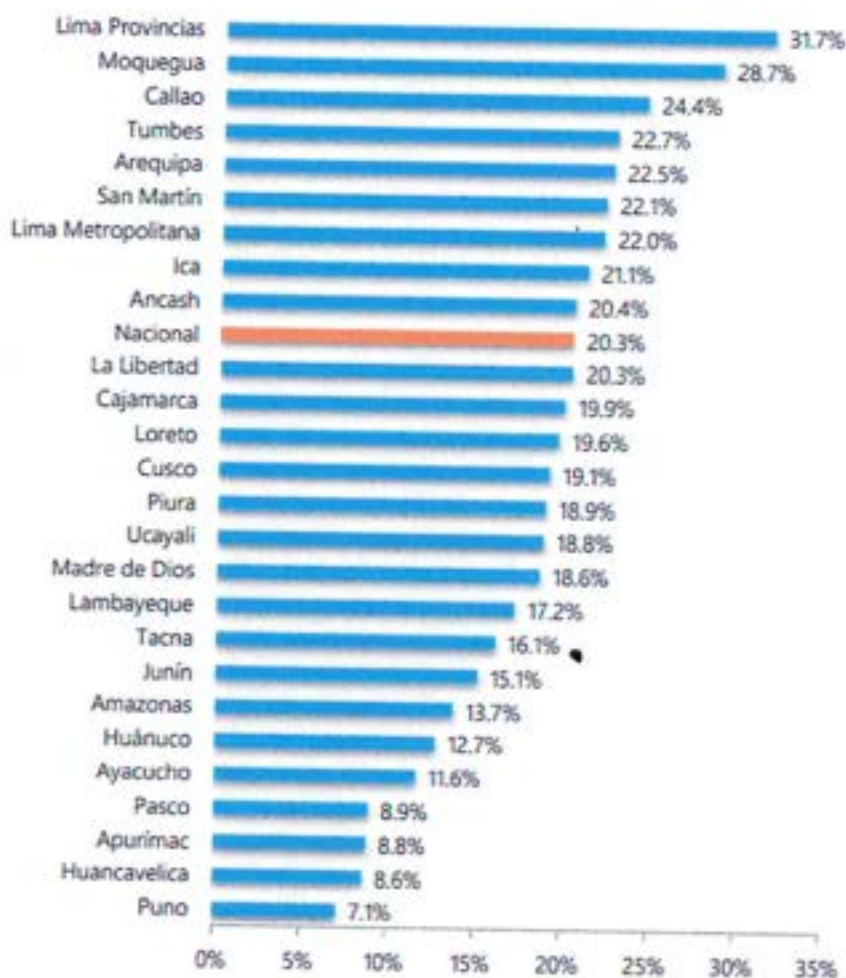

Fuente: Estudio Nacional sobre Prevención y Consumo de Drogas en Estudiantes de Secundaria 2017

A base del Estudio Nacional sobre Prevención y Consumo de Drogas en Estudiantes de Secundaria 2017, se enfoca el análisis de la prevalencia anual del consumo de drogas según dominios regionales”, en escolares de nivel secundario, se han obtenido resultados específicos por cada dominio regional donde se observa que la prevalencia anual nacional de consumo de drogas legales en la región Moquegua fue del **28.7%**, encima del promedio nacional que es del 20.3%.

GRÁFICO N° 02
PREVALENCIA ANUAL DEL CONSUMO DE DROGAS ILEGALES, SEGÚN DOMINIOS REGIONALES

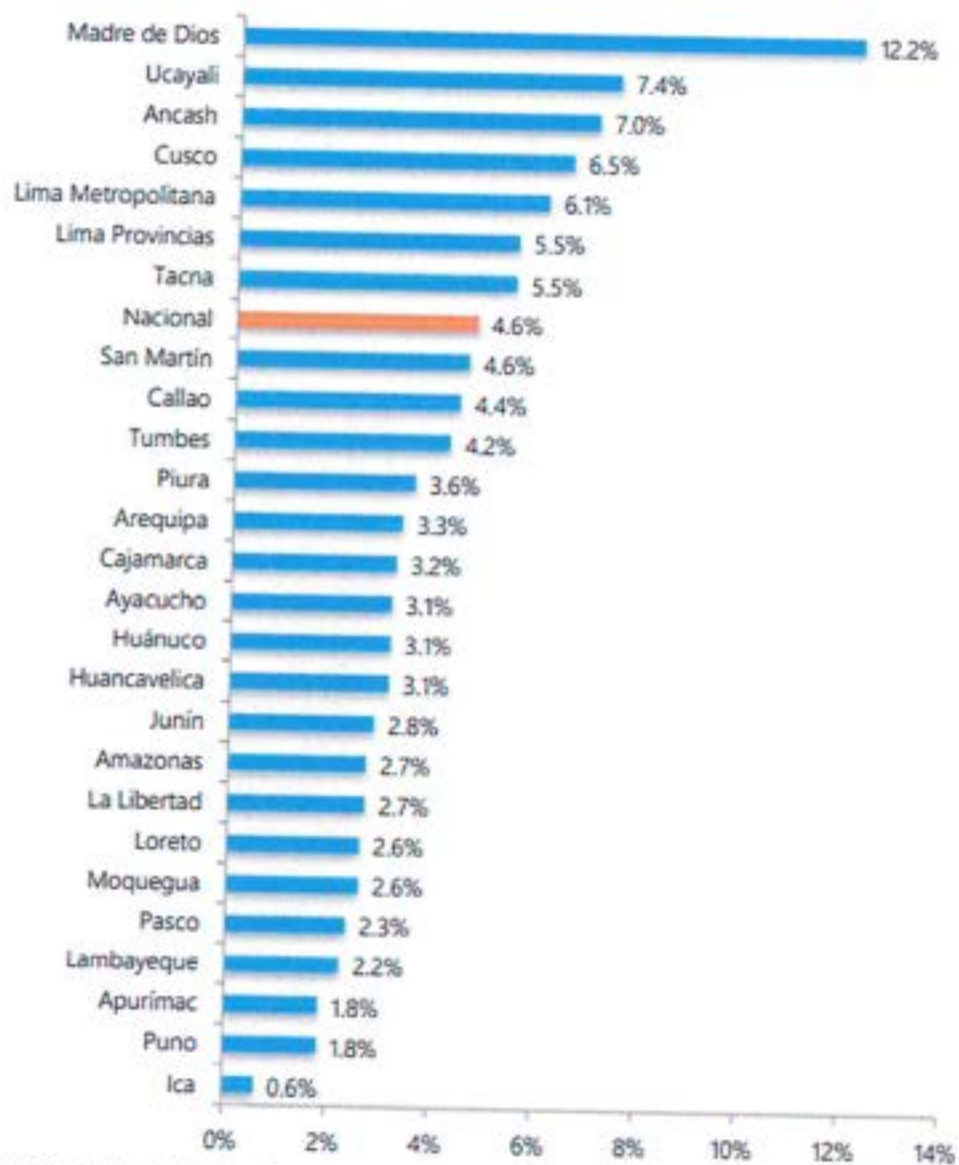

Fuente: Estudio Nacional sobre Prevención y Consumo de Drogas en Estudiantes de Secundaria 2017

Tomando como referencia la prevalencia anual nacional de consumo de drogas ilegales, se evidencia que el consumo de estas drogas en la Región Moquegua es del 2.6% y se ubica debajo del promedio nacional que es de 4.6%.



GRÁFICO N° 03

PREVALENCIA ANUAL DEL CONSUMO DE DROGAS MÉDICAS SIN RECETA, SEGÚN DOMINIOS REGIONALES

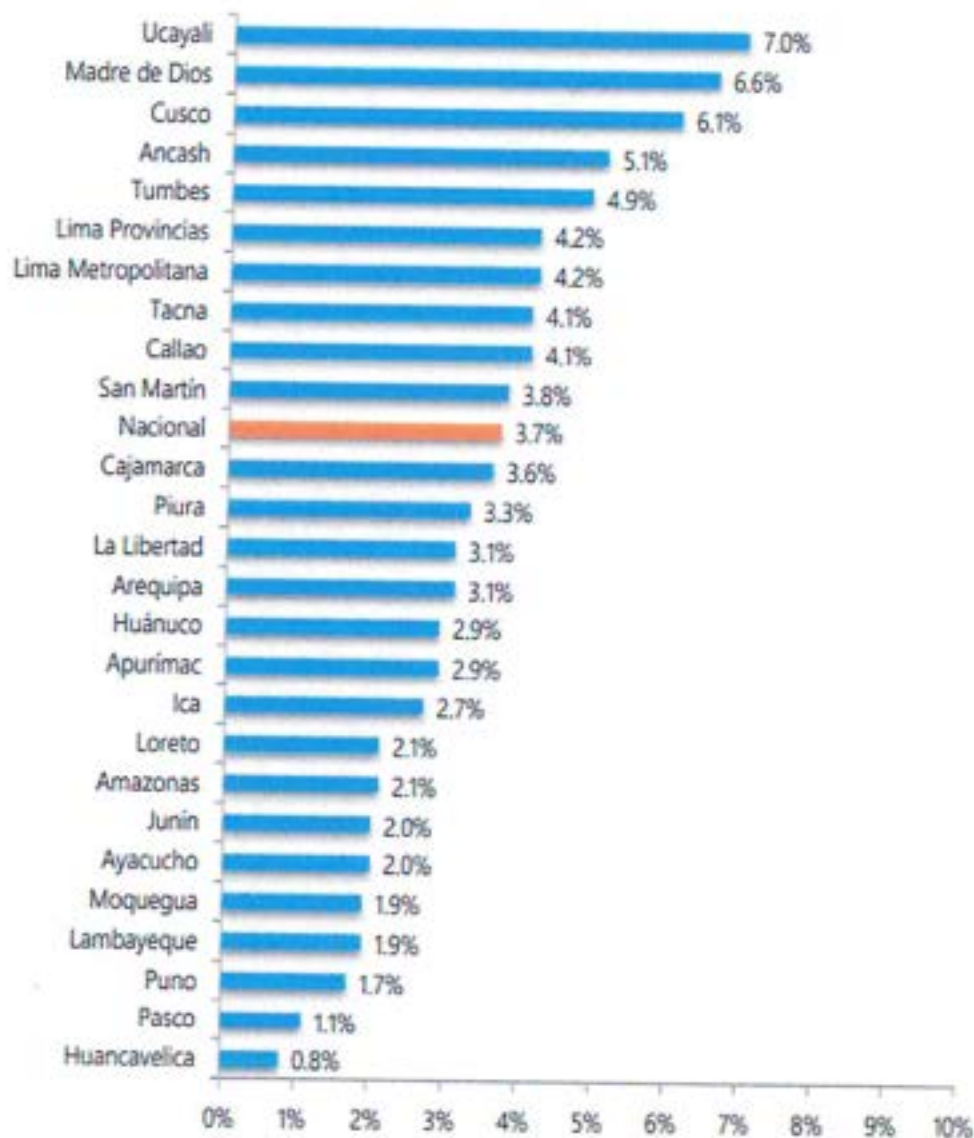

Fuente: Estudio Nacional sobre Prevención y Consumo de Drogas en Estudiantes de Secundaria 2017

La prevalencia anual del consumo de drogas médicas sin receta según dominios regionales de la Región Moquegua tiene un 1.9% y se ubica debajo de la prevalencia anual nacional que es del 3.7%.



CUADRO N° 07

VIOLENCIA POR TIPO Y SUBTIPO

| TIPO DE VIOLENCIA / SUBTIPO DE VIOLENCIA | 2013 | 2014 | 2015 | 2016 | 2017 | 2018 | 2019 | 2020 | 2021 | 2022 | TOTAL |
|--|----------|-----------|-----------|-----------|-----------|------------|------------|----------|----------|------------|------------|
| Entre Escolares | 4 | 12 | 14 | 16 | 38 | 56 | 66 | 4 | 2 | 101 | 313 |
| Física | 1 | 6 | 5 | 3 | 12 | 18 | 18 | | | 34 | 97 |
| Con lesiones | | | | | | 2 | 7 | | | 14 | 23 |
| Sin lesiones | 1 | 6 | 5 | 3 | 12 | 16 | 11 | | | 9 | 63 |
| Psicológica | 1 | | 1 | 3 | 5 | 7 | 12 | 1 | 1 | 19 | 50 |
| Acoso escolar | | | | | | 1 | 3 | | | 4 | 8 |
| Aislamiento | | | | | | | 1 | | | 1 | 2 |
| Ciber acoso | | | 1 | | 1 | 2 | 2 | 1 | | 1 | 8 |
| Intimidación | | | | | | | 1 | | | 2 | 3 |
| Verbal | 1 | | | 3 | 4 | 4 | 5 | | 1 | 7 | 25 |
| Sexual | | | 1 | 2 | 2 | 3 | 3 | 1 | | 5 | 17 |
| Acoso sexual | | | | | 1 | | | | | | 1 |
| Acoso sexual a través de medios tecnológicos | | | | | | 1 | 1 | 1 | | | 3 |
| Tocamientos, actos de connotación sexual o actos libidinosos | | | 1 | 2 | 1 | 1 | 2 | | | 5 | 12 |
| Violación sexual | | | | | | 1 | | | | | 1 |
| Personal IE a Escolares | 2 | 20 | 14 | 22 | 30 | 64 | 82 | 2 | 2 | 52 | 290 |
| Física | 1 | 7 | 3 | 3 | 3 | 12 | 9 | | | 5 | 43 |
| Castigo físico | 1 | 7 | 3 | 3 | 3 | 12 | 9 | | | 4 | 42 |
| Psicológica | | 3 | 2 | 5 | 11 | 15 | 15 | 1 | 1 | 20 | 73 |
| Discriminación | | | | 1 | | 2 | 2 | 1 | 1 | | 7 |
| Trato humillante | | | | | | 1 | 3 | | | 12 | 16 |
| Verbal | | 3 | 2 | 4 | 11 | 12 | 10 | | | 5 | 47 |
| Sexual | | | 2 | 3 | 1 | 5 | 17 | | | 3 | 31 |
| Hostigamiento sexual | | | | 1 | | 1 | 6 | | | 1 | 9 |
| Tocamientos, actos de connotación sexual o actos libidinosos | | | | 2 | | 2 | 11 | | | 2 | 17 |
| Violación sexual | | | 2 | | 1 | 2 | | | | | 5 |
| TOTAL | 6 | 32 | 28 | 38 | 68 | 120 | 148 | 6 | 4 | 153 | 603 |

Fuente: SiseVe - MINEDU

A nivel de la Región de Moquegua podemos observar que el número de casos de violencia entre escolares en el 2021 contemplan 2 casos, mientras que en el 2022 se tiene 101 casos de violencia entre escolares, siendo entonces que, el mayor número de casos se encuentran en el 2022, asimismo se observa que, la violencia del personal de la institución educativa a escolares tienen dos casos en el 2013, 2020 y 2021, mientras que, en el 2019 se observa un total de 82 casos, considerándose entonces que el 2019 albergó la mayor cantidad de casos. Sin embargo, en el 2022 albergó 52 casos, lo cual significa que nuevamente las cifras se van incrementando.

2.1.4 SALUD

Un indicador fundamental para medir la salud de la población y que puede influenciar en la comisión de delitos o faltas en la población de Moquegua es la salud mental, siendo muchos sucesos de violencia hacia la mujer y los integrantes del grupo familiar protagonizados por victimarios con serios problemas emocionales y/o trastornos de diversa índole, que se han agudizado en la etapa



de cuarentena domiciliar por la pandemia. Se han registrado 05 casos de tentativa de feminicidio en la región, de los cuales 04 corresponden a la provincia de Ilo.

Otro reporte dado por la Coordinación Regional de Salud Mental de la Dirección Regional de Salud Moquegua, es que la región Moquegua ocupa el primer lugar en suicidios a nivel nacional.

En lo que va del año, en la Región Moquegua, 14 personas se han quitado la vida y 64 han presentado conducta suicida, según información proporcionada por la Estrategia Sanitaria Regional de Salud Mental, que destaca que dentro los principales factores se encuentran problemas emocionales y de pareja. De esta manera, Moquegua se ubica como la primera región con el más alto índice de suicidios a nivel nacional.



La estadística precisa que durante el año 2021, se atendieron 29 casos de conductas suicidas, 35 casos menos que en el presente año, situación que preocupa a los profesionales de la salud, quienes vienen estableciendo nuevas estrategias de intervención, a través de los 25 establecimientos de salud del ámbito regional que cuentan con profesionales en Psicología, 5 Centros de Salud Mental Comunitarios, 04 Hogares Protegidos, 01 Unidad de Hospitalización del Hospital Regional Moquegua y 01 Hospital de Día.

La salud mental es importante para el desarrollo humano que optimiza la productividad, empodera y genera ciudadanía, lo cual conlleva a una comunidad o país empoderado, con recurso humano que contribuya a la generación de nuevas y mejores oportunidades de progreso, por lo que, debe ser abordado multisectorialmente, a nivel del estado, comunidad, familia y en forma personal, en el siguiente cuadro se mostrarán los casos en salud mental por tipo y provincia.

CUADRO N° 08
CASOS ATENDIDOS EN SALUD MENTAL POR TIPO Y PROVINCIA

| PROVINCIA | ATENDIDOS | 2018 | 2019 | 2020 | 2021 | 2022 | TOTAL |
|----------------|---|------|------|------|------|------|-------|
| MARISCAL NIETO | VIOLENCIA FAMILIAR / MALTRATO INFANTIL | 419 | 299 | 185 | 328 | 503 | 1734 |
| | TRASTORNO DEPRESIVO | 698 | 627 | 565 | 1204 | 1651 | 4745 |
| | ANSIEDAD | 824 | 753 | 1318 | 2127 | 3285 | 8307 |
| | INTENTO DE SUICIDIO | 2 | 3 | 2 | 3 | 80 | 90 |
| | TRASTORNO CONSUMO DE ALCOHOL / OTRAS DROGAS | 272 | 156 | 135 | 248 | 438 | 1249 |
| | SINDROME y/o TRASTORNO PSICÓTICO | 78 | 109 | 149 | 132 | 307 | 775 |
| | TRASTORNO DEL COMPORTAMIENTO / VIOLENCIA ESCOLAR (Y062 - BULLYNG) | 822 | 986 | 495 | 238 | 1673 | 4214 |
| | TRASTORNOS ALIMENTARIOS (F500 - F508 ANOREXIA, BULIMIA) | 23 | 25 | 15 | 15 | 54 | 132 |
| | TOTAL DE CASOS EN LA PROVINCIA DE MARISCAL NIETO | | | | | | |



| | | | | | | | |
|------------------------|---|-------------|-------------|-------------|-------------|--------------|--------------|
| ILO | VIOLENCIA FAMILIAR / MALTRATO INFANTIL | 458 | 361 | 191 | 314 | 625 | 1949 |
| | TRASTORNO DEPRESIVO | 794 | 948 | 626 | 699 | 1062 | 4129 |
| | ANSIEDAD | 935 | 1159 | 1410 | 1335 | 1790 | 6629 |
| | INTENTO DE SUICIDIO | 4 | 5 | 0 | 0 | 45 | 54 |
| | TRASTORNO CONSUMO DE ALCOHOL / OTRAS DROGAS | 440 | 201 | 168 | 182 | 230 | 1221 |
| | SINDROME y/o TRASTORNO PSICOTICO | 57 | 118 | 121 | 99 | 92 | 487 |
| | TRASTORNO DEL COMPORTAMIENTO / VIOLENCIA ESCOLAR (Y062 - BULLYNG) | 626 | 853 | 346 | 56 | 771 | 2652 |
| | TRASTORNOS ALIMENTARIOS (F500 - F508 ANOREXIA, BULIMIA) | 15 | 9 | 10 | 13 | 13 | 60 |
| | TOTAL DE CASOS EN LA PROVINCIA DE ILO | | | | | | |
| GENERAL SANCHEZ CERRO | VIOLENCIA FAMILIAR / MALTRATO INFANTIL | 141 | 186 | 106 | 136 | 122 | 691 |
| | TRASTORNO DEPRESIVO | 223 | 287 | 336 | 441 | 227 | 1514 |
| | ANSIEDAD | 111 | 219 | 339 | 551 | 298 | 1518 |
| | INTENTO DE SUICIDIO | 1 | 0 | 5 | 3 | 9 | 18 |
| | TRASTORNO CONSUMO DE ALCOHOL / OTRAS DROGAS | 14 | 23 | 43 | 48 | 24 | 152 |
| | SINDROME y/o TRASTORNO PSICOTICO | 4 | 11 | 22 | 50 | 28 | 115 |
| | TRASTORNO DEL COMPORTAMIENTO / VIOLENCIA ESCOLAR (Y062 - BULLYNG) | 61 | 111 | 121 | 127 | 215 | 635 |
| | TRASTORNOS ALIMENTARIOS (F500 - F508 ANOREXIA, BULIMIA) | 1 | 4 | 0 | 10 | 2 | 17 |
| | TOTAL DE CASOS EN LA PROVINCIA DE GENERAL SÁNCHEZ CERRO | | | | | | |
| TOTAL ATENDIDOS | | 7023 | 7453 | 6708 | 8359 | 13544 | 43087 |

Fuente: OEI - DIRESA Moquegua 2018 a 2022

Según el cuadro N° 08; a nivel de la región 30,841 personas adultas, presentan al menos un trastorno mental; 10,388 trastornos depresivos; 16,454 trastornos de ansiedad; 2,622 con problemas por abuso y dependencia del alcohol y 1,377 con trastornos psicóticos.

Los trastornos de depresión y ansiedad en el presente año 2022 afectan prioritariamente a la etapa de vida adulta, quienes registran atenciones ascendentes a 4,012, haciendo un total de 8,313 atenciones.

Otro problema preocupante es el que afecta principalmente a los niños, como son los trastornos de comportamiento, emocionales, conducta alimentaria y control de impulsos, registrándose atenciones de 2,727 atenciones, de las cuales 1,486 corresponde a niños, 618 a adolescentes, 2032 a adultos mayores, 210 a adultos y 210 jóvenes.

La Dirección Regional de Salud de Moquegua, nos presenta datos sobre las principales variables en salud mental que afectan a la población de la Región Moquegua, por provincias.

2.2 INDICADORES DE LA SEGURIDAD CIUDADANA

2.2.1 PRINCIPALES VARIABLES

2.2.1.1 HOMICIDIOS

CUADRO N° 09

HOMICIDIOS EN SUS DIFERENTES MODALIDADES POR AÑO

| REGIÓN | 2017 | 2018 | 2019 | 2020 | 2021 | 2022 |
|-----------------|------|------|------|------|------|------|
| REGIÓN MOQUEGUA | 22 | 24 | 33 | 15 | 26 | 10 |

Fuente: Región Policial Moquegua

Según el cuadro N° 09, la región de Moquegua, presentó 22 homicidios en el 2017, 24 homicidios en el 2018, 33 homicidios en el 2019, 15 homicidios en el 2020, 26 homicidios en el 2021 y un estimado de 10 homicidios hasta abril del 2022.



GRÁFICO N° 04

HOMICIDIOS EN SUS DIFERENTES MODALIDADES POR AÑO



Fuente: Región Policial Moquegua / Elaboración propia

Se puede observar la tendencia al incremento de homicidios registrados progresivamente al año 2022, habiéndose considerado especiales a los años 2020 y 2021 por las medidas restrictivas que estuvieron vigentes. Sin embargo, el año 2021 se encuentra en el promedio predominante de los años anteriores a la pandemia.

Así mismo, contamos con una estadística diferenciada y comparativa por provincias de la región Moquegua, en cuanto al registro de homicidios en sus diferentes modalidades, durante el año 2021 y 2022.

CUADRO N° 10

HOMICIDIOS POR PROVINCIA

| AÑO | ILO | MCAL NIETO | GRAL SANCHEZ CERRO |
|------|-----|------------|--------------------|
| 2021 | 20 | 5 | 1 |
| 2022 | 4 | 6 | 0 |

Fuente: Región Policial Moquegua / Elaboración propia

En el cuadro N°10, se puede observar los homicidios registrados por provincias; en el 2021, se registraron 26 homicidios en total y en el 2022, 10 registros hasta abril del 2022

GRÁFICO N° 05

HOMICIDIOS POR PROVINCIA EN SUS DIFERENTES MODALIDADES

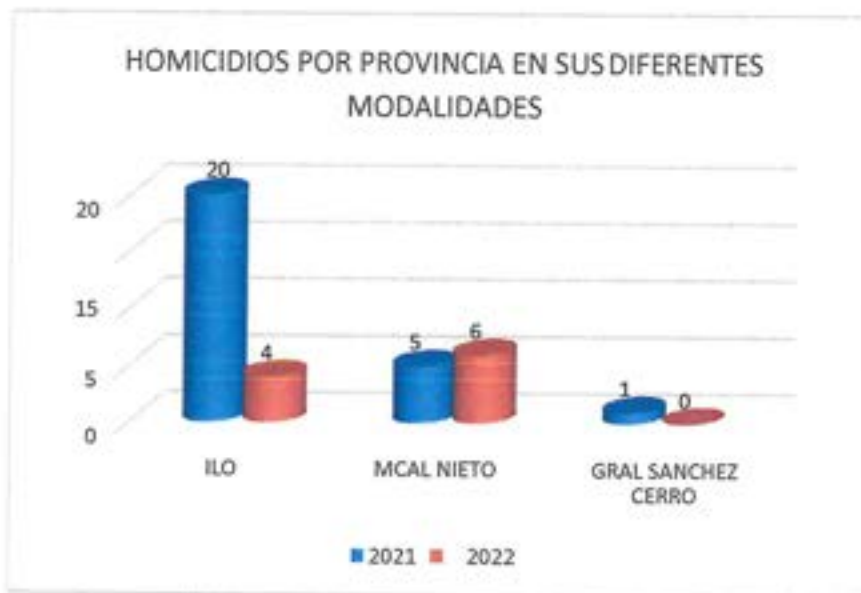

Fuente: Región Policial Moquegua / Elaboración propia

En la estadística y el gráfico presentado, podemos observar la alta tendencia a la ocurrencia de homicidios en la provincia de Ilo, a una estimación de 02 homicidios mensuales en sus diferentes modalidades en el año 2021; sin embargo, en el año 2022, Mariscal Nieto evidencia un incremento en relación al año anterior y en lo que va registrando la provincia de Ilo. Por lo que se puede deducir que las cifras irán en tendencia de incremento si no se adoptan medidas preventivas.

2.2.1.2 DELITOS CONTRA LA VIDA, EL CUERPO Y LA SALUD

CUADRO N° 11

DELITOS CONTRA LA VIDA EL CUERPO Y SALUD - 2022

| REGIÓN | 2017 | 2018 | 2019 | 2020 | 2021 | 2022 |
|-----------------------|------|------|------|------|------|------|
| REGIÓN MOQUEGUA | 249 | 357 | 284 | 156 | 176 | 140 |
| MARISCAL NIETO | 158 | 280 | 186 | 105 | 106 | 89 |
| GENERAL SANCHEZ CERRO | 17 | 11 | 27 | 9 | 9 | 0 |
| ILO | 74 | 66 | 71 | 42 | 61 | 51 |

Fuente: Región Policial Moquegua / Elaboración propia

En el cuadro N° 11, se puede observar claramente el descenso de delitos contra la vida el cuerpo y la salud, desde el 2017 hasta el 2022, el mismo que está presentado por regiones, pudiendo decir que en el 2022 hay 140 casos menos a comparación del año 2017



GRÁFICO N° 06

DELITOS CONTRA LA VIDA, EL CUERPO Y LA SALUD, POR AÑO Y PROVINCIA



Fuente: Región Policial Moquegua / Elaboración propia

En cuanto a los delitos contra la vida, el cuerpo y la salud, se denota una alta incidencia en los años 2017 al 2019, durante los años 2020 y 2021, siendo años especiales por las restricciones se notó una baja en la incidencia; mientras que, en el año 2022 se registró un promedio comparativo similar a los años especiales, deduciendo un alto incremento en la comisión de estos delitos, en especial en la provincia de Mariscal Nieto, como se puede observar en el cuadro y la gráfica presentada.

2.2.1.3 DELITOS CONTRA EL PATRIMONIO

CUADRO N° 12

DELITOS CONTRA EL PATRIMONIO - 2022

| REGIÓN | 2017 | 2018 | 2019 | 2020 | 2021 | 2022 |
|-----------------------|-------|-------|-------|------|-------|------|
| REGIÓN MOQUEGUA | 1,024 | 1,007 | 1,497 | 957 | 1,317 | 897 |
| MARISCAL NIETO | 470 | 468 | 734 | 495 | 612 | 334 |
| GENERAL SÁNCHEZ CERRO | 28 | 31 | 35 | 15 | 32 | 2 |
| ILO | 526 | 508 | 728 | 447 | 673 | 561 |

Fuente: Región Policial Moquegua / Elaboración propia

En el cuadro N° 12, se puede observar los delitos contra el patrimonio, desde el 2017, hasta el 2022, el mismo que está detallado por provincias, incrementando notoriamente hasta el 2021, es preciso mencionar que la información del 2022, está considerada hasta el mes de abril del mismo año.



GRÁFICO N° 07

DELITOS CONTRA EL PATRIMONIO POR AÑOS Y PROVINCIAS



Los delitos contra el patrimonio muestran numerosos registros, en relación a otros delitos, donde, los años 2019 y 2021 mostraron la más alta incidencia, a pesar de que durante el año 2021 se tenían restricciones, esto no influyó en la disminución de los delitos contra el patrimonio. Tanto en la provincia de Ilo, como Mariscal Nieto tienen similar incidencia en este rubro, tal como se observa en el cuadro y gráfica presentada. Además de ello denota la urgente toma de medidas preventivas, dado que en el 2022 se han registrado un alto número de casos en estas dos provincias con mayor caracterización urbana.

2.2.1.4 DELITOS CONTRA LA LIBERTAD

CUADRO N° 13

DELITOS CONTRA LA LIBERTAD - 2022

| REGIÓN | 2017 | 2018 | 2019 | 2020 | 2021 | 2022 |
|-----------------------|------|------|------|------|------|------|
| REGIÓN MOQUEGUA | 96 | 114 | 156 | 129 | 144 | 55 |
| MARISCAL NIETO | 56 | 69 | 102 | 78 | 59 | 25 |
| GENERAL SANCHEZ CERRO | 5 | 7 | 6 | 2 | 6 | 0 |
| ILO | 35 | 38 | 48 | 49 | 79 | 30 |

Fuente: Región Policial Moquegua / Elaboración propia

En el cuadro N° 13, se detalla los delitos contra la libertad, desde el 2017, hasta el 2022 por regiones, habiendo un incremento notorio de 48 delitos contra la libertad desde el 2017 al 2021, es preciso mencionar que la información del 2022, está considerada hasta el mes de abril del mismo año.



GRÁFICO N° 08

DELITOS CONTRA LA LIBERTAD POR AÑO Y PROVINCIA



Fuente: Región Policial Moquegua / Elaboración propia

Observamos los delitos contra la libertad en el cuadro y la gráfica que muestra una persistencia entre los años 2017 al 2022 ya se tiene un importante registro del mismo rubro, teniendo predominancia de la provincia en que se más se cometen este tipo de delitos es en Mariscal Nieto, lo que debe comprometer los esfuerzos para su prevención y reducción en esa jurisdicción, seguidos de la Provincia de Ilo.

2.2.1.5 FALTAS CONTRA LA PERSONA

CUADRO N° 14

FALTAS CONTRA LA PERSONA - 2022

| REGIÓN | 2017 | 2018 | 2019 | 2020 | 2021 | 2022 |
|-----------------------|------|------|------|------|------|------|
| REGIÓN MOQUEGUA | 265 | 232 | 222 | 118 | 196 | 111 |
| MARISCAL NIETO | 126 | 110 | 105 | 47 | 72 | 66 |
| GENERAL SÁNCHEZ CERRO | 23 | 18 | 17 | 15 | 33 | 0 |
| ILO | 116 | 104 | 100 | 56 | 91 | 45 |

Fuente: Región Policial Moquegua / Elaboración propia



En el cuadro N° 14, se detalla las faltas contra las personas, desde el 2017, hasta abril del 2022, observando que se ha disminuido en 154 faltas contra la persona desde el 2017 a abril del 2022, así mismo en el 2022, se visualiza que, en la Provincial Mariscal Nieto, es donde se presenta más casos de faltas contra la persona.

GRÁFICO N° 09

FALTAS CONTRA LA PERSONA POR AÑO Y PROVINCIA

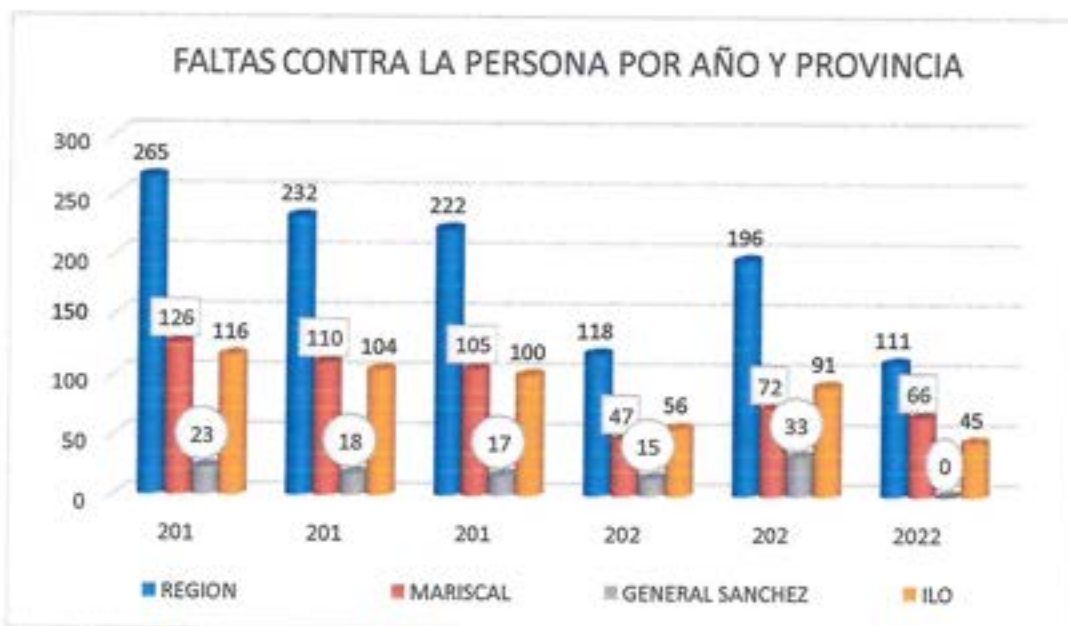

Fuente: Región Policial Moquegua / Elaboración propia

Las faltas contra la persona en la región Moquegua han tenido un comportamiento relativamente estable de los años 2017 al 2021, a pesar de las restricciones de los años 2020 y 2021, mostrando como provincia de mayor ocurrencia a Ilo en los últimos años. Mientras que en el año 2022 se mostró un alto registro de estas faltas, También se puede observar que en el caso de la provincia General Sánchez Cerro durante el año 2021 se incrementó en un 100% el número de casos de faltas contra la persona.

2.2.1.6 FALTAS CONTRA EL PATRIMONIO

CUADRO N° 15

FALTAS CONTRA EL PATRIMONIO - 2022

| REGIÓN | 2017 | 2018 | 2019 | 2020 | 2021 | 2022 |
|-----------------------|------|------|------|------|------|------|
| REGIÓN MOQUEGUA | 269 | 195 | 216 | 108 | 169 | 135 |
| MARISCAL NIETO | 139 | 98 | 89 | 61 | 75 | 78 |
| GENERAL SÁNCHEZ CERRO | 37 | 26 | 18 | 10 | 21 | 0 |
| ILO | 93 | 71 | 109 | 37 | 73 | 57 |

Fuente: Región Policial Moquegua / Elaboración propia

En el cuadro N° 15, se detalla las faltas contra el patrimonio, desde el 2017, hasta abril del 2022, observando que se ha disminuido en 134 faltas contra el Patrimonio desde el 2017 a abril del 2022, así mismo en el 2022, se visualiza que, en la Provincial Mariscal Nieto, es donde se presenta más casos de faltas contra el patrimonio, en comparación de las demás.



GRÁFICO N° 10

FALTAS CONTRA EL PATRIMONIO POR AÑO Y PROVINCIA



Fuente: Región Policial Moquegua / Elaboración propia

Las faltas contra el patrimonio en la región Moquegua han tenido un comportamiento con tendencia hacia la baja, mostrando cantidades decrecientes los años 2018, 2020 y 2021, en relación contraria al año 2017, siendo que, en estos años, Mariscal Nieto fue la provincia con mayor registro de estas faltas; mientras que, en el año 2019 que se tuvo una notable alza, la provincia de mayor ocurrencia fue Ilo. En el año 2022 observamos un alto registro de estas faltas, volviendo a ser la provincia en la que hay mayor número, Mariscal Nieto.

Así mismo, se cuenta con un cuadro comparativo de los delitos cometidos por rubro en el primer trimestre (del 01 al 20), de los años 2020, 2021 y 2022, proporcionado por la Región Policial Moquegua.

CUADRO N° 16

CUADRO COMPARATIVO DEL 01 AL 20 DE ENE-FEB-MARZO DEL 2020-2021-2022

| AÑO | 2020 | | | | 2021 | | | | 2022 | | | |
|--|------------|------------|------------|--------------|------------|------------|------------|------------|------------|------------|------------|--------------|
| | ENERO | FEBRERO | MARZO | TOTAL | ENERO | FEBRERO | MARZO | TOTAL | ENERO | FEBRERO | MARZO | TOTAL |
| Otros (Violencia Familiar) | 265 | 200 | 225 | 690 | 183 | 177 | 140 | 500 | 184 | 191 | 197 | 572 |
| Contra el Patrimonio | 72 | 92 | 66 | 230 | 65 | 69 | 89 | 223 | 89 | 115 | 122 | 326 |
| Contra la Vida el Cuerpo y la Salud | 21 | 25 | 22 | 68 | 19 | 18 | 17 | 54 | 24 | 17 | 22 | 63 |
| Contra la Seguridad Pública | 18 | 27 | 24 | 69 | 21 | 13 | 26 | 60 | 19 | 30 | 47 | 96 |
| Contra la Libertad | 6 | 19 | 13 | 38 | 17 | 18 | 14 | 49 | 9 | 19 | 16 | 44 |
| Contra la Administración Pública | 5 | 4 | 2 | 11 | 3 | 6 | 7 | 16 | 6 | 8 | 3 | 17 |
| Contra la Familia | 4 | 0 | 1 | 5 | 3 | 5 | 2 | 10 | 2 | 4 | 2 | 8 |
| Contra la Fe Pública | 3 | 2 | 0 | 5 | 2 | 3 | 0 | 5 | 3 | 4 | 3 | 10 |
| Contra el Orden Financiero y Monetario | 1 | 0 | 0 | 1 | 0 | 1 | 0 | 1 | 0 | 1 | 0 | 1 |
| Total | 395 | 369 | 353 | 1,117 | 313 | 310 | 295 | 918 | 336 | 389 | 412 | 1,137 |

Fuente: Región Policial Moquegua



En el cuadro comparativo N° 16, podemos observar con la mayor incidencia los delitos cometidos por violencia familiar, los cuales en los meses de restricciones por la pandemia han mostrado un incremento considerable y que, en el año 2022 cuenta con un importante registro. El segundo delito de mayor incidencia es contra el patrimonio en todas sus modalidades, cuya tendencia es creciente para el último trimestre. La incidencia de delitos registrada en el primer trimestre del año 2022 es similar a la del año 2020.

La Región Policial de Moquegua, también nos proporciona un cuadro importante, que nos permite identificar la provincia de mayor incidencia delictiva por rubro, de manera que sus respectivos comités tomen las medidas preventivas y correctivas necesarias en un trabajo conjunto y estratégico.

CUADRO N° 17

06 DELITOS DE MAYOR INCIDENCIA DELICTIVA POR PROVINCIAS, I TRIMESTRE 2021 Y 2022

| DELITOS DE MAYOR INCIDENCIA POR PROVINCIAS, I TRIMESTRE 2021 Y 2022 | | | | | | | |
|---|--------------------|--|---------------------------|-----------------------------|------------------------------------|---|----------------------------------|
| TRIMESTRE | PROVINCIA | DELITO CONTRA LA VIDA EL CUERPO Y LA SALUD | DELITO CONTRA LA LIBERTAD | DELITO CONTRA EL PATRIMONIO | DELITO CONTRA LA SEGURIDAD PÚBLICA | DELITO CONTRA LA ADMINISTRACIÓN PÚBLICA | DELITO CONTRA EL ORDEN MONETARIO |
| 1ER TRIMESTRE 2021 | ILO | 15 | 27 | 134 | 30 | 5 | 2 |
| | MARISCAL NIETO | 35 | 24 | 143 | 53 | 12 | 0 |
| | GRAL SÁNCHEZ CERRO | 2 | 3 | 2 | 0 | 2 | 0 |
| | TOTAL | 52 | 54 | 279 | 83 | 19 | 2 |
| | | | | | | | |
| 1ER TRIMESTRE 2022 | ILO | 34 | 16 | 266 | 21 | 5 | 0 |
| | MARISCAL NIETO | 36 | 16 | 168 | 85 | 4 | 1 |
| | GRAL SÁNCHEZ CERRO | 0 | 1 | 2 | 0 | 0 | 0 |
| | TOTAL | 70 | 33 | 436 | 106 | 9 | 1 |
| | | | | | | | |

Fuente: Región Policial Moquegua

En el cuadro N° 17, se realiza la comparación entre el primer trimestre del año 2021 y 2022, de los 06 principales delitos de incidencia por provincia, observando que hubo un incremento de 18 casos en delitos contra la vida el cuerpo y la salud; así mismo se observa que se disminuyó 21 casos de delito contra la libertad; hubo un incremento visible, de 157 casos de delito contra el patrimonio y de 23 casos de delito contra la Seguridad Pública; en lo que respecta a los delitos contra la administración Pública, disminuyó en 10 casos y finalmente se observa que disminuyó un caso de delitos contra el orden monetario, a comparación del 2021.

2.2.1.7 ACCIDENTES DE TRÁNSITO

**CUADRO N° 18
ACCIDENTES DE TRÁNSITO - 2022**

| REGIÓN | 2017 | 2018 | 2019 | 2020 | 2021 | 2022 |
|-----------------------|------|------|------|------|------|------|
| REGIÓN MOQUEGUA | 579 | 502 | 534 | 310 | 493 | 269 |
| MARISCAL NIETO | 316 | 299 | 284 | 140 | 220 | 138 |
| GENERAL SÁNCHEZ CERRO | 13 | 10 | 11 | 6 | 12 | 5 |
| ILO | 250 | 193 | 239 | 164 | 261 | 126 |

Fuente: Región Policial Moquegua

En el presente cuadro, donde se observan los 06 delitos de mayor incidencia de la región Moquegua, (exceptuando a los de violencia familiar, para ser tratados en un ítem posterior), se aprecia la cantidad en la que la provincia de Ilo duplicó la ocurrencia de delitos contra el patrimonio, el primer trimestre del año 2022, en relación con el año 2021; lo cual influye en los resultados regionales, así como en las acciones inmediatas implementadas y sus actividades programadas.

GRÁFICO N° 11
ACCIDENTES DE TRÁNSITO POR AÑO Y PROVINCIA

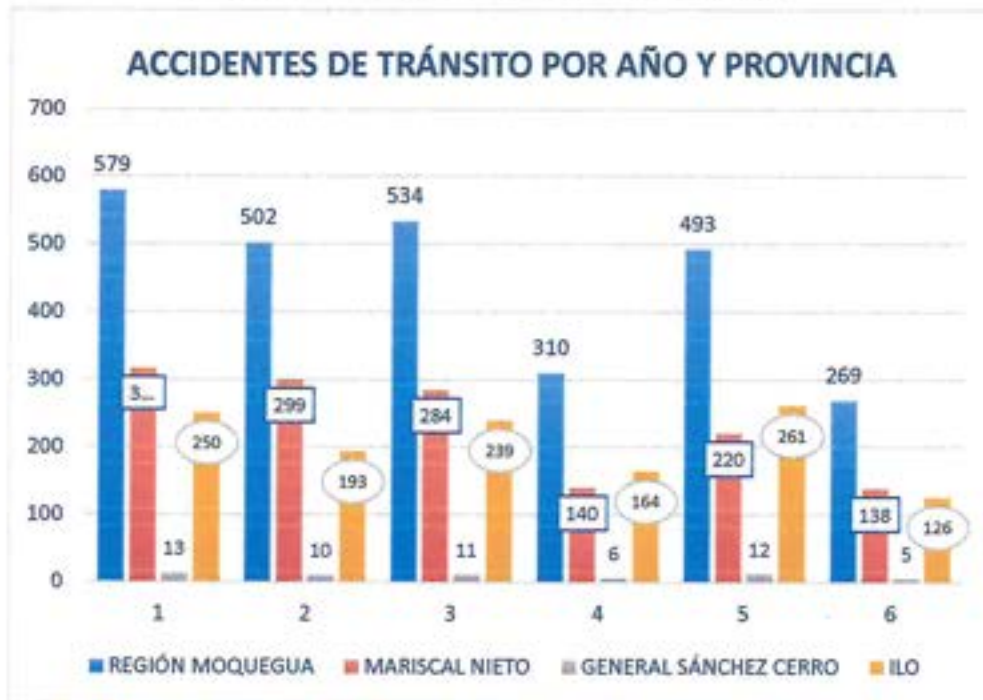

Fuente: Región Policial Moquegua

En cuanto a los accidentes de tránsito suscitados en la región Moquegua, se muestra un promedio permanente de los años 2017 al 2021, a excepción del año 2020, donde, aparentemente por las restricciones de circulación y uso de vehículos como medida preventiva ante la pandemia, se produjo una visible baja de ocurrencia. Mientras que en el año 2022 se observa un incremento en comparación con la cantidad total registrada en todo el año 2021.

2.2.1.8 ESTADÍSTICAS DEL MINISTERIO PÚBLICO

Para obtener un buen diagnóstico del estado situacional de la seguridad ciudadana en la región Moquegua, se ha solicitado información a distintas entidades de la jurisdicción e integrantes del Comité Regional de Seguridad Ciudadana. Este es el caso del Ministerio Público que nos brindó la estadística correspondiente a los delitos denunciados por provincia y distrito geográfico, según delito genérico y sub genérico de los años 2018 al 2022, presentándose un total de 45,157 delitos atendidos.

De cuya estadística se extrajeron los delitos de mayor incidencia que se presentan a continuación.

CUADRO N° 19

DELITOS DENUNCIADOS EN EL MINISTERIO PÚBLICO - DISTRITO FISCAL DE MOQUEGUA POR PROVINCIA Y AÑO, SEGÚN DELITO GENÉRICO Y SUB GENÉRICO

| DELITO GENÉRICO / DELITO SUB GENÉRICO | MARISCAL NIETO | | | | | | ILO | | | | | | GENERAL SANCHEZ CERRO | | | | | |
|---|----------------|-------------|-------------|-------------|-------------|--------------|-------------|-------------|-------------|-------------|-------------|--------------|-----------------------|------------|------------|------------|------------|-------------|
| | 2018 | 2019 | 2020 | 2021 | 2022 | Total | 2018 | 2019 | 2020 | 2021 | 2022 | Total | 2018 | 2019 | 2020 | 2021 | 2022 | Total |
| CONTRA EL PATRIMONIO | 1237 | 1273 | 756 | 1284 | 883 | 5483 | 997 | 1314 | 604 | 861 | 647 | 4423 | 95 | 113 | 84 | 81 | 72 | 445 |
| CONTRA EL PATRIMONIO CULTURAL | 2 | 4 | 2 | 7 | 2 | 17 | 1 | 0 | 1 | 0 | 0 | 2 | 0 | 0 | 0 | 0 | 0 | 0 |
| CONTRA LA FAMILIA | 664 | 807 | 210 | 813 | 308 | 2102 | 465 | 520 | 147 | 354 | 195 | 1641 | 40 | 32 | 5 | 38 | 25 | 161 |
| CONTRA LA LIBERTAD | 225 | 246 | 150 | 222 | 132 | 975 | 278 | 313 | 182 | 208 | 149 | 1130 | 29 | 32 | 26 | 35 | 12 | 134 |
| CONTRA LA TRANQUILIDAD PÚBLICA | 5 | 3 | 5 | 4 | 5 | 22 | 8 | 8 | 4 | 9 | 3 | 32 | 1 | 1 | 0 | 1 | 4 | 7 |
| CONTRA LA VIDA/EL CUERPO Y LA SALUD | 2357 | 2505 | 1801 | 1917 | 1048 | 9628 | 1700 | 2083 | 1548 | 1894 | 1126 | 8301 | 183 | 247 | 196 | 238 | 143 | 909 |
| D.LEG. 1106 LAVADO DE ACTIVOS | 12 | 13 | 7 | 8 | 6 | 47 | 0 | 0 | 0 | 0 | 0 | 0 | 0 | 0 | 0 | 0 | 0 | 0 |
| DELITO CONTRA LA ADMINISTRACIÓN PÚBLICA | 847 | 808 | 588 | 569 | 587 | 3199 | 245 | 320 | 180 | 219 | 154 | 1118 | 25 | 28 | 29 | 26 | 33 | 141 |
| DELITO CONTRA LA SEGURIDAD PÚBLICA | 391 | 417 | 314 | 752 | 353 | 2227 | 312 | 288 | 158 | 174 | 205 | 1037 | 21 | 6 | 30 | 19 | 24 | 100 |
| DELITOS ADUANEROS (LEY 28008) | 38 | 23 | 12 | 22 | 18 | 109 | 11 | 20 | 7 | 17 | 7 | 62 | 0 | 2 | 0 | 0 | 1 | 3 |
| DELITOS AMBIENTALES | 4 | 7 | 5 | 2 | 1 | 19 | 0 | 1 | 0 | 1 | 0 | 2 | 7 | 4 | 1 | 4 | 0 | 16 |
| DELITOS CONTRA LA FE PÚBLICA | 194 | 159 | 86 | 106 | 88 | 613 | 136 | 137 | 70 | 73 | 64 | 480 | 9 | 9 | 4 | 6 | 11 | 39 |
| DELITOS CONTRA LA HUMANIDAD | 3 | 5 | 4 | 3 | 1 | 16 | 1 | 2 | 1 | 2 | 10 | 16 | 2 | 0 | 0 | 1 | 0 | 3 |
| LEY 26859, LEY ORGANICA DE ELECCIONES | 8 | | 1 | 14 | 3 | 24 | 1 | 0 | 0 | 16 | 0 | 17 | 0 | 0 | 0 | 0 | 0 | 0 |
| LEY N° 30096, LEY DE DELITOS INFORMATICOS | 23 | 83 | 82 | 101 | 55 | 324 | 24 | 61 | 22 | 93 | 52 | 252 | 0 | 0 | 0 | 1 | 1 | 3 |
| TOTAL | 6028 | 6174 | 3814 | 5441 | 3176 | 24633 | 4255 | 5019 | 2937 | 3830 | 2516 | 18557 | 415 | 375 | 377 | 472 | 328 | 1967 |

Fuente: SGF; fecha de corte: 25-07-2022

En el cuadro N° 19, se detalla, los delitos denunciados en el Ministerio Público, de las tres provincias de la región Moquegua, desde el 2018 a julio del 2022, observando que, en la Provincia Mariscal Nieto, se han registrado más denuncias, seguidamente de Ilo y finalmente en la provincia General Sánchez Cerro.

Se observa también que se han registrado más denuncias en el delito contra la vida / el cuerpo y la salud, disminuyendo progresivamente del 2018 al 2022.



GRÁFICO N° 12

DELITOS DENUNCIADOS EN EL MINISTERIO PÚBLICO – MARISCAL NIETO



Fuente: SGF; fecha de corte: 25-07-2022

GRÁFICO N° 13

DELITOS DENUNCIADOS EN EL MINISTERIO PÚBLICO - ILO



Fuente: SGF; fecha de corte: 25-07-2022

GRÁFICO N° 14

DELITOS DENUNCIADOS EN EL MINISTERIO – GENERAL SÁNCHEZ CERRO



Fuente: SGF; fecha de corte: 25-07-2022

De la información brindada por el Ministerio Público (gráficos 12, 13 y 14), se puede observar que se tuvo mayor número de registro de delitos durante los años 2019 y 2021; mientras que en las provincias de Mariscal Nieto e Ilo presentan mayor número de delitos denunciados y en las tres provincias predominan los delitos contra el patrimonio y los delitos contra la vida, el cuerpo y la salud.

2.2.1.9 VIOLENCIA FAMILIAR

Se cuenta con una estadística ampliamente detallada que nos proporcionó el Programa Nacional Aurora, con su Jefatura Territorial de Moquegua.

CUADRO N° 20

PORCENTAJE DE MUJERES QUE ALGUNA VEZ HAN SUFRIDO VIOLENCIA (15 A 49 AÑOS)

| | 2017 | 2018 | 2019 | 2020 | 2021 |
|-------------|------|------|------|------|------|
| REGIÓN | 60.2 | 63.1 | 50.6 | 51.5 | 58.7 |
| FÍSICA | 54.3 | 56.7 | 45.0 | 45.1 | 53.3 |
| PSICOLÓGICA | 33.2 | 35.4 | 28.9 | 29.1 | 38.7 |
| SEXUAL | 6.3 | 7.2 | 6.2 | 6.3 | 8.6 |

Fuente: ENDES-INEI/Elaboración propia

En el cuadro N° 20, se detalla de manera porcentual, la violencia que han sufrido las mujeres de 15 a 49 años de edad, observando mayor incidencia en la violencia física.



GRÁFICO N° 15

PORCENTAJE DE MUJERES DE ALGUNA VEZ HAN SUFRIDO VIOLENCIA (15 A 49 AÑOS)

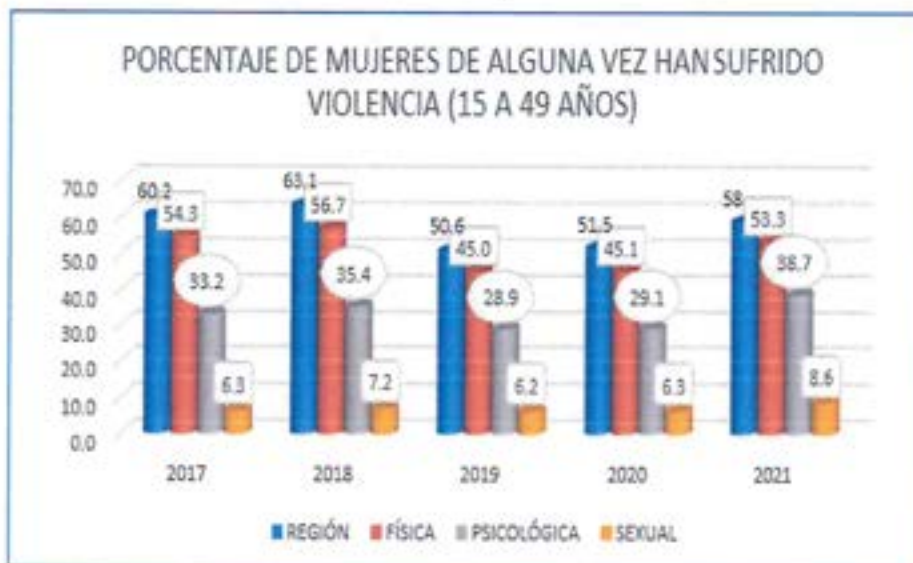

Fuente: ENDES-INEI/Elaboración propia

En el cuadro y gráfico presentado, se observa una persistencia en el porcentaje de persona que alguna vez han sufrido algún tipo de violencia entre los 15 y 49 años, predominando el tipo de violencia física, seguida de la psicológica y finalmente la sexual, durante los años 2017 al 2021, siendo una importante data para la toma de decisiones proporcionada por el Programa Aurora.

CUADRO N° 21

CASOS DE PERSONAS ATENDIDAS POR VIOLENCIA CONTRA LAS MUJERES E INTEGRANTES DEL GRUPO FAMILIAR

| CEM | 2017 | 2018 | 2019 | 2020 | 2021 | 2022 |
|-----------------------|------|------|------|------|------|------|
| REGIÓN | 612 | 938 | 1284 | 853 | 1536 | 629 |
| GENERAL SÁNCHEZ CERRO | 63 | 76 | 86 | 66 | 141 | 62 |
| ILO | 193 | 209 | 332 | 298 | 548 | 237 |
| MOQUEGUA | 302 | 243 | 275 | 128 | 201 | 88 |
| SAMEGUA | 54 | 243 | 217 | 125 | 265 | 85 |
| SAN ANTONIO | 0 | 167 | 374 | 236 | 381 | 157 |

Fuente: ENDES-INEI/Elaboración propia

En el cuadro N° 21, se detalla los casos de personas atendidas por violencia contra la las mujeres e integrantes del grupo familiar, observando que hubo una disminución notoria en el 2022, a comparación del 2021.



GRÁFICO N° 16

CASOS DE PERSONAS ATENDIDAS POR VIOLENCIA CONTRA LAS MUJERES E INTEGRANTES DEL GRUPO FAMILIAR POR CEM Y AÑO

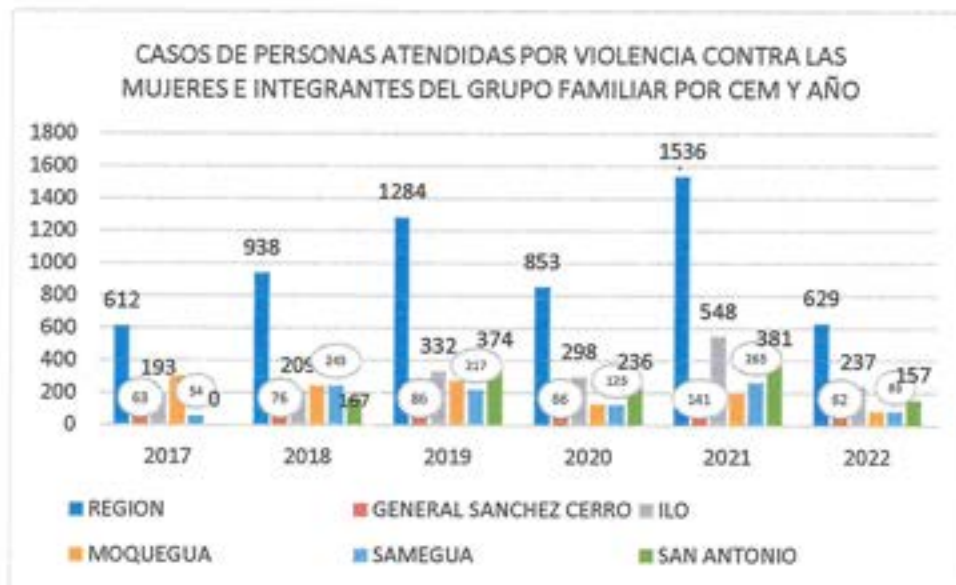

Fuente: ENDES-INEI/Elaboración propia

Los casos de personas atendidas en los diferentes CEM de la región Moquegua por violencia contra las mujeres y los integrantes del grupo familiar, muestran un comportamiento gradual ascendente durante los años 2017 al 2021, con excepción del año 2020 que se considera un año especial por las restricciones. Asimismo, en la estadística presentada de enero a mayo del año 2022 se denota una tendencia alta creciente, especialmente en los CEM que funcionan en la jurisdicción de la provincia Mariscal Nieto.

Actualmente el Programa Aurora en la Región Moquegua, cuenta con los siguientes servicios:

IMAGEN N° 01.

SERVICIOS CON LOS QUE CUENTA EL PROGRAMA AURORA



FUENTE: PROGRAMA AURORA



2.2.1.10 TASA DE VICTIMIZACIÓN Y PERCEPCIÓN DE SEGURIDAD EN LA REGIÓN MOQUEGUA

CUADRO N° 22

POBLACIÓN DE 15 Y MÁS AÑOS DE EDAD, VÍCTIMA DE ALGÚN HECHO DELICTIVO, SEGÚN REGIÓN NATURAL Y DEPARTAMENTO (Porcentaje)

| REGIÓN NATURAL Y DEPARTAMENTO | Mar 2017 | Jul 2017 | Ene 2018 | Jul 2018 | Ene 2019 | Jul 2019 | Ene 2020 | Jul 2020 | Ene 2021 | Nov 2021 |
|-------------------------------|------------|------------|------------|------------|------------|------------|------------|------------|------------|------------|
| | - Ago 2017 | - Dic 2017 | - Jun 2018 | - Dic 2018 | - Jun 2019 | - Dic 2019 | - Jun 2020 | - Dic 2020 | - Jun 2021 | - JUN 2022 |
| MOQUEGUA | 19.1 | 20.0 | 15.8 | 13.3 | 13.5 | 18.4 | 19.5 | 12.6 | 11.1 | 18.1 |

Fuente: Instituto Nacional de Estadística e Informática Encuesta Nacional de Programas Presupuestales 2017-2022

En el cuadro N° 22, se detalla la población de 15 y más años de edad, víctima de algún hecho delictivo, según región natural y departamento, habiendo un incremento del 18.1% de noviembre del 2021 a junio 2022.

GRÁFICO N° 17

POBLACIÓN DE 15 Y MÁS AÑOS DE EDAD, VÍCTIMA DE ALGÚN HECHO DELICTIVO



Fuente: Instituto Nacional de Estadística e Informática Encuesta Nacional de Programas Presupuestales 2017-2022

La tasa de victimización en la región Moquegua tuvo distintos comportamientos, siendo decreciente de marzo del 2017 a junio del 2019, pasando a un alarmante crecimiento de Julio del 2019 a junio del 2020, logrando una recuperación hasta junio del año 2021, y partir de allí por el regreso a la normalidad, volvió a incrementarse hasta en 7.0 puntos, que denotan una urgente toma de acciones para descender este indicador.

CUADRO N° 23

POBLACIÓN DE 15 A MÁS AÑOS DE EDAD QUE CREE QUE SERÁ VÍCTIMA DE ALGÚN HECHO DELICTIVO DURANTE LOS PRÓXIMOS 12 MESES (PERCEPCIÓN DE INSEGURIDAD), SEGÚN REGIÓN NATURAL Y DEPARTAMENTO (Porcentaje)



| REGIÓN NATURAL Y DEPARTAMENTO | 2010 | 2011 | 2012 | 2013 | 2014 | 2015 | 2016 | 2017 | 2018 | 2019 | 2020 | 2021 |
|-------------------------------|------|------|------|------|------|------|------|------|------|------|------|------|
| MOQUEGUA | 90.0 | 91.2 | 88.7 | 86.3 | 84.5 | 83.1 | 81.9 | 73.8 | 70.9 | 73.3 | 69.1 | 70.7 |

Fuente: Instituto Nacional de Estadística e Informática Encuesta Nacional de Programas Presupuestales - ENAPRES.

En el cuadro N° 23, se detalla la percepción de inseguridad del 2010 al 2021, observando una disminución de porcentaje de 19.3% a comparación del 2010 al 2021.

GRÁFICO N° 18

POBLACIÓN DE 15 AÑOS A MÁS QUE CEE SERÁ VÍCTIMA DE ALGÚN HECHO DELICTIVO DURANTE LOS PRÓXIMOS 12 MESES



Fuente: Instituto Nacional de Estadística e Informática Encuesta Nacional de Programas Presupuestales – ENAPRES/Elaboración propia.

La percepción de inseguridad en la región Moquegua tuvo una tendencia decreciente, de los años 2011 al 2018, con proyección al crecimiento a partir del año 2019, en el caso del año 2020 no se puede tomar para la medición por ser un año con restricciones y de comportamiento especial. Ante el crecimiento de este indicador, es importante cumplir con las actividades programadas en la matriz de los planes de acción y además adicionar actividades dirigidas a la recuperación de la confianza de la población.

2.2.1.11 POBLACIÓN PENITENCIARIA

CUADRO N° 24

POBLACIÓN PENITENCIARIA DE MOQUEGUA 2012-2021

| Periodo | 2012 | 2013 | 2014 | 2016 | 2017 | 2018 | 2019 | 2020 | 2021 |
|----------|------|------|------|------|------|------|------|------|------|
| MOQUEGUA | 190 | 253 | 233 | 157 | 227 | 252 | 258 | 219 | 242 |

Fuente: Instituto Nacional Penitenciario / Unidad de estadística - Unidad de Registro.

En el cuadro N° 24, se detalla, la población penitenciaria, desde el 2012 al 2021, habiendo un incremento de 52 personas penitenciarias a comparación del 2012.



GRÁFICO N° 19

POBLACIÓN PENITENCIARIA DE MOQUEGUA



Fuente: Instituto Nacional Penitenciario / Unidad de estadística - Unidad de Registro/Elaboración propia

La población penitenciaria registrada en la región Moquegua desde el año 2012 hasta la actualidad ha ido superando la capacidad de atención, estando en la actualidad en calidad de hacinamiento, a pesar del reciente mantenimiento al establecimiento penitenciario, al contar con 242 reos entre varones y féminas, estaría superando la capacidad de 200 que sería la cantidad óptima.

2.2.2 PRIORIZACIÓN DE DELITOS

CUADRO N° 25

PRIORIZACIÓN DE DELITOS – VIOLENCIA CONTRA MUJERES, NIÑAS, NIÑOS, ADOLESCENTES Y GRUPOS DE VULNERABILIDAD

| Tipo de Delito | Hechos delictivos | 2017 | 2018 | 2019 | 2020 | 2021 |
|--|-----------------------|------|------|------|------|------|
| Violencia contra mujeres, niñas, niños, adolescentes y los grupos en situación de vulnerabilidad | Violencia Física | 54.3 | 56.7 | 45.0 | 45.1 | 53.3 |
| | Violencia psicológica | 33.2 | 35.4 | 28.9 | 29.1 | 38.7 |
| | Violencia Sexual | 6.3 | 7.2 | 6.2 | 6.3 | 8.6 |

Fuente: Jefatura Territorial del Programa Aurora

En el cuadro N° 25, se detalla la priorización de delitos de violencia contra mujeres, niñas, niños, adolescentes y grupo de vulnerabilidad, habiendo mayor cantidad de delitos en violencia física en la región, seguidamente de la violencia psicológica y finalmente la sexual, así mismo se observa que en el 2019, estaba bajando porcentualmente la violencia, sin embargo, en el 2021, incrementa visiblemente.

CUADRO N° 26

PRIORIZACIÓN DE DELITOS – CONTRA EL PATRIMONIO

| Tipo de Delito | Hechos delictivos | 2017 | 2018 | 2019 | 2020 | 2021 | 2022 |
|------------------------------|-------------------|-------|-------|-------|------|-------|------|
| Delitos contra el patrimonio | Hurto, Robo | 1,024 | 1,007 | 1,497 | 957 | 1,317 | 897 |

Fuente: Policía Nacional del Perú-Región Moquegua.

En el cuadro N° 26, se detalla la priorización de delitos contra el patrimonio, habiendo mayor cantidad de delitos en el 2019 y menos delitos en el 2020, sin embargo, en el 2021, empieza a incrementar.

2.2.3 PROVINCIAS CON MAYOR INCIDENCIA DELICTIVA

CUADRO N° 27

TERRITORIOS DE INTERVENCIÓN PRIORITARIA EN DELITOS CONTRA EL PATRIMONIO

| Territorios de intervención prioritaria en delitos contra el patrimonio | | | |
|---|--------------|----------------|----------------|
| N° | Departamento | Provincia | Nivel |
| 1 | Moquegua | Mariscal Nieto | Alta Prioridad |
| 2 | Moquegua | ILO | Alta Prioridad |

Fuente: Policía Nacional del Perú-Región Moquegua.

En el cuadro N° 27, se detalla los territorios de intervención prioritaria en delitos contra el patrimonio, observando que tanto en la provincia de Mariscal Nieto como en Ilo, se encuentra con un nivel alto en prioridad.



CUADRO N° 28

**TERRITORIOS DE INTERVENCIÓN PRIORITARIA EN VIOLENCIA CONTRA MUJERES Y
LOS INTEGRANTES DEL GRUPO FAMILIAR**

| Territorios de intervención prioritaria en violencia contra mujeres y los integrantes del grupo familiar | | |
|--|---------------------------|----------------|
| Nº | Departamento | Clúster |
| 1 | Prov. Mariscal Nieto | Alta Prioridad |
| 2 | Prov. ILO | Prioritario |
| 3 | Prov. Gral. Sánchez Cerro | Prioritario |

Fuente: Policía Nacional del Perú-Región Moquegua.

En el cuadro N° 28, se detalla la priorización de territorios intervenidos de acuerdo a la priorización contra mujeres y los integrantes del grupo familiar, observando que en Mariscal Nieto se encuentra como “Alta prioridad” en Ilo y General Sánchez Cerro como “Prioritario”.



3. PROGRAMACIÓN DE ACTIVIDADES

| Componentes | OE | Funciones CORESEC | Indicador | Unidad de Medida y fuente | MATRIZ DE ACTIVIDADES DEL PLAN DE ACCIÓN REGIONAL DE SEGURIDAD CIUDADANA 2023 | | | | | | | | | | | | Meta Anual | Responsable de Ejecución | Presupuesto | | |
|-------------|----|---|--------------------------------|---------------------------|---|-----|-----|-----|-----|-----|-----|-----|-----|-----|-----|-----|------------|--------------------------|-------------|----------|----------|
| | | | | | Programación Mensual | | | | | | | | | | | | | | | | |
| | | | | | ENE | FEB | MAR | ABR | MAY | JUN | JUL | AGO | SET | OCT | NOV | DIC | | | | | |
| Transversal | | 1 Sesión Ordinaria. | N° Sesiones | Acta | 1 | 1 | 1 | 1 | 1 | 1 | 1 | 1 | 1 | 1 | 1 | 1 | 1 | 6 | CORESEC | 2,400.00 | |
| | | 2 Evaluación de integrantes. | N° de evaluación | Informe | - | 1 | - | - | - | 1 | - | - | - | - | - | - | - | 1 | 4 | CORESEC | 2,000.00 |
| | | 3 Publicación del Plan de Acción. | Plan publicado | Plan de acción | - | 1 | - | - | - | - | - | - | - | - | - | - | - | 1 | 1 | CORESEC | 100.00 |
| | | 4 Publicación Directorio. | Directorio publicado | Directorio | - | 1 | - | - | - | - | - | - | - | - | - | - | - | 1 | 1 | CORESEC | 100.00 |
| | | 5 Publicación de acuerdos. | Acuerdos publicados | Acuerdos | - | 1 | - | 1 | - | 1 | - | 1 | - | 1 | - | 1 | - | 6 | 6 | CORESEC | 400.00 |
| | | 6 Publicación de evaluación de integrantes. | Evaluaciones publicadas | Evaluación de integrantes | - | - | 1 | - | - | - | 1 | - | - | - | 1 | - | - | 4 | 4 | CORESEC | 400.00 |
| | | 7 Plan de Supervisión, Seguimiento y Asistencia Técnica a COPROSEC. | Formulación del plan/Ejecución | Plan | - | - | 1 | - | - | - | 1 | - | - | - | - | 1 | - | 4 | 4 | CORESEC | 2,000.00 |
| | | 8 Evaluación de formulación del plan de Acción de sus COPROSEC. | Evaluaciones formuladas | Evaluación | - | - | - | - | - | - | - | 3 | - | - | - | - | - | 3 | 3 | CORESEC | 2,500.00 |
| | | 9 Seguimiento de la implementación de planes de los COPROSEC. | Informes Trimestrales COPROSEC | Informes | - | - | 1 | - | - | - | - | 1 | - | - | 1 | - | - | 4 | 4 | CORESEC | 5,000.00 |
| | | 10 Informes de implementación de actividades del PARSC. | Informes Trimestrales CORESEC | Informes | - | - | 1 | - | - | - | - | 1 | - | - | - | - | 1 | 4 | 4 | CORESEC | 3,000.00 |



| Componentes | OE | Acción Estratégica | Indicador | Unidad de Medida y fuente | Programación Mensual | | | | | | | | | | | | Responsable de Ejecución | Presupuesto | |
|---|-------------|--------------------|---|--|------------------------------|-----|-----|-----|-----|-----|-----|-----|-----|-----|-----|-----|--------------------------|-------------|------------|
| | | | | | ENE | FEB | MAR | ABR | MAY | JUN | JUL | AGO | SET | OCT | NOV | DIC | | | Meta Anual |
| OBJETIVO ESTRATÉGICO 1: REDUCIR LOS HOMICIDIOS EN LA REGION MOQUEGUA | | | | | | | | | | | | | | | | | | | |
| FISCALIZAR LA INGESTA DE LICOR | | | | | | | | | | | | | | | | | | | |
| FISCALIZACIÓN ADMINISTRATIVA | OE 01.03.00 | | Consolidar la información del establecimiento y fiscalización del cumplimiento de los horarios de atención en establecimientos de venta de licor autorizado | | | | | | | | | | | | | | | | |
| | OE 01.03.01 | A 1 | N° de establecimientos de venta de licor fiscalizados | Establecimiento de venta de licor | 10 | | | | | | | | | | | | | 1,000.00 | |
| | OE 01.03.02 | A 2 | Consolidar la información de los Operativos de fiscalización contra el consumo de alcohol en la vía pública. | Operativos | 1 | 2 | 10 | | | | | | | | | | | 1,000.00 | |
| MEJORAR LAS CAPACIDADES DE ATENCIÓN EN SALUD PÚBLICA | | | | | | | | | | | | | | | | | | | |
| ATENCIÓN A LA VÍCTIMA | OE 01.09.00 | | Coordinar la Implementación de los Centros de Salud Mental Comunitaria (CSMC) adecuados para la población | CSMC Implementados | | | | | | | | | | | | | | | |
| | OE 01.09.01 | A 3 | N° de establecimientos de salud implementados que han sido fortalecidos | CSMC Implementados | | | | | | | | | | | | | | 2,000.00 | |
| | OE 01.09.03 | A 4 | Coordinar el Fortalecimiento de los establecimientos de salud no especializados de primer nivel de atención para la atención de salud mental de la población implementados. | Numero de establecimiento de Salud implementados que han sido fortalecidos | | | | | | | | | | | | | | 2000.00 | |
| | | | | | | | | | | | | | | | | | | | |
| | OE 01.09.05 | A 5 | Coordinar el desarrollo de las capacidades del personal de Salud mental comunitaria | N° de personal de salud capacitado | Personal de salud capacitado | | | | | | | | | | | | | | 2,000.00 |



| OBJETIVO ESTRATÉGICO 2: REDUCIR EL NÚMERO DE FALLECIDOS QUE GENERAN LOS ACCIDENTES DE TRANSITO | | | | | | | | | | | | | | |
|--|-----|---|---|---------------------------------------|--|--|--|--|--|--|--|--|----------------------------------|----------|
| MEJORAR LAS CONDICIONES DE SALUD EN SEGURIDAD VIAL | | | | | | | | | | | | | | |
| OE | OE | Realizar evaluaciones de salud (cansancio, sobrepeso y salud ocupacional) a postulantes de licencias de conducir, conductores infractores o conductores en general. | Número de postulantes que rindieron evaluación de salud | N° de Postulantes | | | | | | | | | | |
| OE 02.03.02 | A 6 | | | | | | | | | | | | MINSA, MTC, Gobiernos Locales | 2,000.00 |
| PROMOVER LA FISCALIZACIÓN DE INSTANCIAS NACIONALES, REGIONALES, LOCALES | | | | | | | | | | | | | | |
| OE 02.05.06 | A 7 | Coordinar el desarrollo de los operativos de fiscalización para erradicar paraderos informales de transporte público. | Número de operativos de fiscalización realizados | Operativos de fiscalización | | | | | | | | | Gobierno Local (GSC, MPMN, ILO) | 2000.00 |
| OE 02.05.07 | A 8 | Coordinar el desarrollo de los operativos de fiscalización para erradicar paraderos informales de transporte interprovincial de pasajeros | N° De Operativos De Focalización Realizados | Operativos de Fiscalización | | | | | | | | | Gobiernos Locales (MPMN, ILO) | 2000.00 |
| OE 02.05.08 | A09 | Fiscalizar a las empresas de servicios que realizan obras de mantenimiento o reparación de sus servicios, con la finalidad de que cumplan con la reparación de la vía pública | Porcentaje de empresas fiscalizadas | Fiscalizaciones | | | | | | | | | Gobiernos Locales | 2000.00 |
| OE 02.05.09 | A10 | Coordinar la fiscalización y Control de empresas de transporte regular y no regular, pesado, de carga y de tránsito, implementado a nivel distrital. | N° De Operativos De Fiscalización Y Control | Operativos De Fiscalización y Control | | | | | | | | | MTC – Gobierno Local (MPMN, ILO) | 2000.00 |



| OE | OE.02.10.00 | Choferes y cobradores sensibilizados | Choferes y cobradores sensibilizados | Choleras y cobradores sensibilizados | | 20 | | 30 | | 30 | | 10 | | 90% | MTC – Gobiernos Locales (GSLC, ILO) | 2000.00 | |
|---|-------------|--|---|--------------------------------------|--|----|--|----|----|----|----|----|----|-----|-------------------------------------|----------|--|
| MEJORAR LA RESPUESTA EN ATENCIONES DE EMERGENCIA | | | | | | | | | | | | | | | | | |
| OE.02.10.02 | A 12 | Capacitar al personal de salud en Atención Pre Hospitalaria y transportes asistido (personal de las ambulancias) | % Personal capacitado / total de personal de los servicios de emergencias y ambulancias | % Personal capacitado | | | | 1 | 10 | 15 | 15 | 15 | 20 | 90% | MINSA – Gobierno Regional | 3,000.00 | |
| OE.02.10.04 | A 13 | Mejorar la atención de víctimas en módulos y Establecimientos de Salud frente a emergencias masivas | Número de ofertas móviles desplegadas en forma itinerantes o para complementar atención en los establecimientos de salud en emergencias masivas a nivel nacional. | Número de ofertas móviles | | | | | | | | | | 1 | MINSA – Gobierno Regional | 3,000.00 | |
| OE.02.10.05 | A 14 | Mejorar los Centros de Salud para mejorar la respuesta de emergencia | N° de mantenimiento de estructuras ups. | Mantenimiento de estructuras ups | | | | | | | | | | 2 | MINSA – Gobierno Regional | 5,000.00 | |
| OE.02.10.06 | A 15 | Equipamiento y responsabilidad de emergencia a Centros de Salud | Adquisición equipamiento prioritarios* para emergencia (1-4) /N° de Equipos | Adquisición de equipamiento | | | | | | | | | | 2 | MINSA – Gobierno Regional | 5,000.00 | |
| INCREMENTAR LA CAPACIDAD DE ASISTENCIA FAMILIAR A LAS VÍCTIMAS | | | | | | | | | | | | | | | | | |
| OE.02.11.01 | A 16 | Implementar establecimientos de salud no especializados de primer nivel de atención implementados para la atención de salud mental comunitaria | Número de establecimientos de salud implementados | Establecimientos implementados | | | | | | | | | | 1 | MINSA – Gobierno Regional | 1,000.00 | |

ATENCIÓN A LA VÍCTIMA



| OE | Actividad | Articular los servicios de salud mental comunitario con las redes de servicios de salud | N° de servicios de salud mental comunitaria articulados | Servicios de salud mental comunitaria articulados | 5 | - | - | - | - | - | - | - | - | - | - | - | - | 5 | - | - | - | - | 1,000.00 | |
|--|-----------|---|--|--|---|---|---|---|---|---|---|---|---|---|---|---|---|---|---|----|---|---|----------|---------|
| OE | Actividad | Incrementar el desarrollo de capacidades del personal de salud para la atención de calidad en salud mental comunitaria | Número de personal capacitados | Número de personal capacitados | - | - | - | - | - | - | - | - | - | - | - | - | - | - | - | 14 | - | - | 1,000.00 | |
| OBJETIVO ESTRATÉGICO 3: REDUCIR LA VIOLENCIA CONTRA LA MUJER Y LOS INTEGRANTES DEL GRUPO FAMILIAR | | | | | | | | | | | | | | | | | | | | | | | | |
| MEJORAR LAS CAPACIDADES PARA LOS CUIDADOS FAMILIARES | | | | | | | | | | | | | | | | | | | | | | | | |
| OE 03.01.00 | A19 | Implementación del programa de desarrollo de competencias parentales (protección familiar) para evitar violencia sexual en niños niñas y adolescentes | N° de beneficiarios en el programa | Beneficiarios en el programa | - | - | - | - | - | - | - | - | - | - | - | - | - | - | - | - | - | - | - | 2000.00 |
| OE 03.01.05 | A20 | Implementación de acciones preventivas en casos de riesgo de violencia contra las mujeres y los integrantes del grupo familiar en ciudades con altos índices de violencia | N° de gobiernos locales que implementan acciones preventivas en casos de riesgo de violencia contra las mujeres y los integrantes del grupo familiar | Gobiernos locales que implementan acciones preventivas en casos de riesgo de violencia contra las mujeres y los integrantes del grupo familiar | - | - | - | - | - | - | - | - | - | - | - | - | - | 1 | - | - | - | - | - | 500.00 |
| OE 03.01.08 | A21 | Implementación de medidas para prevenir y sancionar a nivel local el acoso sexual en espacios públicos | N° de Gob. Locales que implementan medidas para prevenir y sancionar a nivel local, el acoso sexual en espacios públicos | Gob. Locales que implementan medidas para prevenir y sancionar a nivel local, el acoso sexual en espacios públicos | - | - | - | - | - | - | - | - | - | - | - | - | - | 1 | - | - | - | - | - | 500.00 |



| | | | | | | | | | | | | | | | | | |
|------------------------------|-----|--|---|---|---|----|----|----|---|----|---|---|---|----|-----|--|-----------|
| Adicional | A22 | Capacitación en valores que promuevan una cultura de paz (violencia familiar, bullying, abuso sexual) a Fisceales Escolares, Jóvenes Líderes y alumnos de las IIEE. | Número de capacitaciones implementadas | Capacitación en valores que promuevan una cultura de paz (violencia familiar, bullying, abuso sexual) a Fisceales Escolares, Jóvenes Líderes y alumnos de las IIEE. | - | 1 | - | - | 1 | - | - | - | - | 1 | 3 | PNP - Gobierno Regional - MPMN - MPI (FISCALIA-EDUCACION) | 3000 |
| Adicional | A23 | Capacitación y sensibilización a integrantes de las Juntas Vecinales De Seguridad Ciudadana en prevención de violencia contra la mujer y los integrantes del grupo familiar y alerta de seguridad. | Beneficiarios capacitados y sensibilizados | Beneficiarios | - | 30 | - | 30 | - | 30 | - | - | - | 30 | 120 | PNP - Gobierno Regional - Ministerio Público - Programa AURORA | 4000 |
| OE 03.04.00 | | MEJORAR LA RESPUESTA DE LOS GOBIERNOS LOCALES | | | | | | | | | | | | | | | |
| OE | A24 | Realizar alianzas territoriales para facilitar la denuncia, persecución y debida judicialización de los casos de violencia y de agresión grupos situación de vulnerabilidad. | Número de alianzas territoriales realizadas | Alianzas | - | - | - | - | - | - | - | - | - | - | 1 | PNP- MININTER, Gobierno local | |
| Adicional | A25 | Desarrollo de talleres de empadronamiento desde casa para población vulnerable identificada por los integrantes de las Juntas Vecinales de Seguridad Ciudadana. | N° de Beneficiarios | N° de Beneficiarios | - | - | 30 | 30 | - | - | - | - | - | - | 90 | PNP- MININTER, Gobierno Local (MPMN, ILO) Prog. AURORA | 10,000.00 |
| FISCALIZACIÓN ADMINISTRATIVA | | | | | | | | | | | | | | | | | |

| MEJORAR EL PROCESO DE GESTIÓN DE ATENCIÓN | | | | | | | | | | | | | |
|---|-----|--|---------------------------------------|--|---|---|---|---|---|----|---|----|--|
| OE 03.06.00 | | Implementación del protocolo interinstitucional de acción frente al feminicidio, tentativa de feminicidio y violencia de pareja de alto riesgo | Protocolo Implementado | Protocolo | - | - | - | - | - | - | - | - | Programa AURORA, MINSA, MINJUS, PNP, MP, Gobierno Local (GSC, MPMN, ILO) Gobierno Regional |
| OE 03.06.01 | A26 | | | | | | | | | | | | 3 |
| PROMOVER LA REINSECCIÓN SOCIAL DE AGRESORES | | | | | | | | | | | | | |
| OE 03.07.00 | | Implementación servicios de atención, reeducación y tratamiento para varones y personas agresoras, a través de los Centros de Atención Institucional (CAI) | N° de beneficiarios | Beneficiarios | - | - | - | - | - | - | - | - | Programa AURORA, Gobierno Local (GSC, ILO) |
| OE 03.07.02 | A27 | | | | | | | | | | | | 1 |
| Adicional | A28 | Ejecutar la sensibilización y reeducación y tratamiento para varones y personas agresoras | N° de capacitaciones | Sensibilización, reeducación y tratamiento para varones y personas agresoras | - | - | - | 1 | - | - | - | - | Gobierno Local (ILO) |
| Adicional | A29 | Ejecutar atenciones a familias víctimas de violencia familiar, tales agravadas y agresores | N° de familias y/o personas atendidas | Familias y/o personas agredidas o agresoras atendidas en un centro especializado | - | - | - | - | - | 10 | - | 10 | Gobierno Local (ILO) |
| FORTALECER LA ASISTENCIA Y ATENCIÓN DE LAS VÍCTIMAS | | | | | | | | | | | | | |
| OE 03.08.00 | | Atención a víctimas de trata de personas durante el proceso de rescate | N° víctimas atendidas | Víctimas atendidas | - | - | - | - | - | - | - | - | MININTER, MP, Programa Aurora, Gobierno Local, RENIEC, P.J |
| OE 03.08.04 | A30 | | | | | | | | | | | | 6 |
| | | | | | | | | | | | | | 1000.00 |

SISTEMA DE JUSTICIA PENAL



ATENCIÓN A LA VÍCTIMA

| OBJETIVO ESTRATÉGICO 4: PROMOVER ESPACIOS PÚBLICOS LIBRES DE HURTO Y ROBO | | | | | | | | | | | | | | | | |
|---|----------|-----|---|--|--|---|---|---|---|---|---|---|---|----|--|---------|
| PROMOVER EL TRABAJO ARTICULADO ENTRE LA POLICÍA Y MUNICIPALIDAD | | | | | | | | | | | | | | | | |
| OE | OE | A31 | Supervisión del Plan Estratégico Vecindario Seguro, patrullaje preventivo por sectores bajo el enfoque de policía comunitaria en comisarías básicas | N° de comisarías que implementan el plan estratégico vecindario seguro | Comisarías que implementan el plan estratégico vecindario seguro | 2 | 2 | 2 | 2 | 2 | 2 | 2 | 2 | 18 | PNP Gobierno local | 2000.00 |
| OE | 04.01.02 | A32 | Coordinar y supervisar al 100% el servicio de patrullaje local integrado en las ciudades capitales donde la victimización de delitos patrimoniales es superior al promedio regional | N° de ciudades capitales que realizan patrullaje integrado | Ciudades capitales que realizan patrullaje integrado | 1 | 1 | 1 | 1 | 1 | 1 | 1 | 1 | 1 | PNP Gobierno Local (GSC, MPMN, ILO) | 2000.00 |
| OE | 04.01.03 | A33 | Consolidar la información de los Mapas Integrados que incorporan como fuente los mapas de riesgo y de delitos en los distritos priorizados a nivel regional (en base al indicador compuesto de homicidios, origen carcelario y victimización) | N° de distritos que elaboran mapas integrados | Distritos que elaboran mapas integrados | - | - | - | 1 | - | - | - | - | 3 | PNP Gobierno Local (MPMN, ILO, GSC) | 2000.00 |
| OE | 04.01.05 | A34 | Supervisar la implementación del Sistema de cámaras de video vigilancia y radios integrados entre la PNP y las ciudades capitales regionales | N° de ciudades capitales regionales que implementan sistema de cámaras de video vigilancia y radio integrado | Ciudades capitales regionales que implementan sistema de cámaras de video vigilancia y radio integrado | - | - | - | 1 | - | - | - | - | 3 | PNP Gobierno local (ILO) Gobierno Regional | 1500.00 |
| OE | 04.02.01 | A35 | Instalación de sistemas de iluminación y alerta en espacios públicos con | N° de distritos que instalan sistemas de iluminación y alerta | Distritos que instalan sistemas de iluminación y alerta | - | - | - | 1 | - | - | - | - | 2 | Gobierno Local (MPMN, ILO) | 5000.00 |
| RECUPERACIÓN DE ESPACIOS PÚBLICOS | | | | | | | | | | | | | | | | |

PREVENCIÓN DEL DELITO



| | | | | | | | | | | | | | | | | | | | | | |
|-------------|--|--|---|---|---|---|---|---|---|----|---|---|----|---|---|---|----|------|--|---------|--|
| OE 04.02.02 | A36 | Recuperación de espacios públicos mediante infraestructura urbana, atención policial y participación ciudadana | N° de espacios públicos recuperados | Espacios públicos recuperados | - | - | - | - | - | 1 | - | - | 3 | - | - | - | 3 | 10 | PNP Gobierno Local (GSC, MPMM, ILO) | 3000.00 | |
| OE 04.04.00 | FORTALECIMIENTO DEL SERENAZGO MUNICIPAL | | | | | | | | | | | | | | | | | | | | |
| OE 04.04.01 | A37 | Capacitar a los serenos en centros especializados | % de Serenazgo formados y capacitados en centros especializados | Serenazgo formados y capacitados en centros especializados | - | - | - | - | - | 25 | - | - | 25 | - | - | - | 25 | 100% | Gobierno Regional / Local (GSC, MPMM, Ilo) | 3000.00 | |
| OE 04.04.02 | A38 | Implementar Observatorio Nacional de Seguridad (ONSC) Ciudadana, desarrollado a nivel regional. | N° de ONSC regionales implementados | ONSC regionales implementados | - | - | - | - | - | - | - | - | - | - | - | - | - | 1 | Gobierno Regional | 3000.00 | |
| OE 04.04.03 | A39 | Implementación de Bancos de información de Serenazgo a nivel regional (Nacional/Microrregión/ Región) | N° de Regiones que implementan bancos de información de Serenazgo | Regiones que implementan bancos de información de Serenazgo | - | - | - | - | - | - | - | - | 1 | - | - | - | - | 1 | Gobierno Regional / Local (MPMM, GSC, ILO) | 3000.00 | |
| OE 04.04.06 | A40 | Aprobación instrumentos técnicos y/o normativos sobre el servicio de Serenazgo | N° de instrumentos técnicos y/o normativos aprobados | Instrumentos técnicos y/o normativos aprobados | - | - | - | - | - | - | - | - | - | - | - | - | - | 2 | Gobierno Regional / Local (MPMM, ILO) | 3000.00 | |
| OE 04.05.00 | PROMOVER LA PARTICIPACIÓN CIUDADANA PARA UNA ADECUADA PREVENCIÓN DEL DELITO | | | | | | | | | | | | | | | | | | | | |
| OE 04.05.05 | A41 | Fortalecimiento de las rondas mixtas en la PNP y la Junta Vecinal de Seguridad Ciudadana con el apoyo de Fiscalizadores y Serenazgo de las municipalidades | N° de rondas mixtas entre Policía y Juntas Vecinales | Rondas mixtas entre Policía y Juntas Vecinales | - | - | - | - | - | 5 | - | - | 5 | - | - | - | 5 | 80% | PNP - Gobierno Local (MPMM, ILO) | 6000.00 | |

| | | | | | | | | | | | | | | | | | |
|---|-----|--|--|--|------|---|------|---|------|----|------|---|------|----|--|--|----------|
| OE 04.05.06 | A42 | Implementación de los mecanismos de rendición de cuentas públicos trimestrales sobre acciones y resultados de política local de seguridad ciudadana | % de Distritos donde los CODISEC realizan rendición de cuentas públicas trimestralmente | Distritos donde los CODISEC realizan rendición de cuentas públicas trimestralmente | 25 % | - | 25 % | - | 25 % | - | 25 % | - | 25 % | - | 100% | PNP/Gobierno local (MPMN, ILO) | 1000.00 |
| OE 04.05.07 | A43 | Información sobre delitos, fallas y factores de riesgo a la PNP por parte de la Junta Vecinal de Seguridad Ciudadana | % de Juntas Vecinales que brindan información a la PNP | Juntas Vecinales que brindan información a la PNP | 25 % | - | 25 % | - | 25 % | - | 25 % | - | 25 % | - | 100% | PNP/Gobierno local (GSC, MPMN) | 1000.00 |
| Adicional | A44 | Implementar a las juntas vecinales con la indumentaria necesaria (potos, gorros, chalecos, liniermas, alibato tipo policía, vara, otros). | N° de distritos que implementan a las juntas vecinales | Distritos con juntas vecinales implementadas | - | - | 10 | - | 11 | - | - | - | - | 21 | Gobierno Regional y Local (Prov. GSC, ILO) | 20000.00 | |
| INTENSIFICAR OPERATIVOS PARA DISMINUIR LOS MERCADOS ILICITOS DE OBJETOS ROBADOS, CONTRABANDO Y PIRATERIA | | | | | | | | | | | | | | | | | |
| OE 04.06.01 | A45 | Realizar operativos conjuntos entre la PNP, Fiscalía de la Nación y Gobierno Local ejecutados en mercados de objetos robados, contrabando y piratería (otros). | N° de operativos conjuntos (operativos y capacitación) | Operativos Conjuntos (capacitación) | - | - | 1 | 0 | 1 | - | 1 | - | 1 | - | 5 | Gobierno Regional y Local (Prov. GSC, ILO) | 20000.00 |
| PREVENCIÓN DEL CONSUMO DE DROGAS | | | | | | | | | | | | | | | | | |
| OE 04.07.03 | A46 | Crear comunidades para la prevención del consumo de drogas fortalecidas | Número de beneficiarios insertos en las comunidades para la prevención del consumo de drogas | N° de Beneficiarios | - | - | - | 4 | - | 10 | 10 | - | 10 | - | 34 | Gobierno local | 6000.00 |
| Adicional | A47 | Consolidar información de distritos que brindan capacitaciones de prevención de consumo de alcohol y drogas a los | N° de informes | Informe | - | - | - | - | 2 | - | - | - | 2 | - | 4 | Gobierno Regional y Local (Prov. GSC, ILO) | 1000.00 |



| FISCALIZACIÓN ADMINISTRATIVA | | alumnos de las IIEE de nivel secundario | Nº de Beneficiarios capacitados | Beneficiarios | | | | | | | | | | | | | | | | | | | | |
|---|----------|--|--|--|---|----|----|----|----|----|----|----|----|----|----|----|----|----|----|----|----|------|-------------------------------------|---------|
| Adicional | A48 | Capacitación de prevención de consumo de alcohol y otras drogas a los alumnos de las IIEE nivel secundario. | 10 | - | - | - | - | - | - | - | - | - | - | - | - | - | - | - | - | - | - | 100% | Gobierno Regional (Ilo - Educación) | 3000.00 |
| FISCALIZAR EL CUMPLIMIENTO DE LA NORMATIVA APLICADA A ESTABLECIMIENTOS COMERCIALES | | | | | | | | | | | | | | | | | | | | | | | | |
| OE | 04.10.02 | Fiscalización del cumplimiento de horarios de apertura y cierre de discotecas, bares pubs y establecimientos con giros comerciales a fines | - | 10 | - | 20 | 20 | 20 | 20 | 20 | 20 | 20 | 20 | 20 | 20 | 20 | 20 | 20 | 20 | 20 | 20 | 100% | Gobierno Local (MIPMN, ILO) | 3000.00 |
| Adicional | A50 | Regulación del aforo de concentración de personas en locales en diferentes rubros, considerando el distanciamiento social, para evitar la propagación del COVID 19 | - | 1 | 1 | 1 | 1 | 1 | 1 | 1 | 1 | 1 | 1 | 1 | 1 | 1 | 1 | 1 | 1 | 1 | 1 | 11 | Gobierno Local (Mcal Nieto - ILO) | 3000.00 |
| FISCALIZACIÓN DE EVENTOS PÚBLICOS QUE NO REUNAN LAS GARANTÍAS DE LA LEY | | | | | | | | | | | | | | | | | | | | | | | | |
| FISCALIZACIÓN ADMINISTRATIVA | | Supervisar espectáculos públicos no deportivos y de entretenimiento cuentan con las garantías correspondientes | Nº de espectáculos públicos no deportivos fiscalizados | Espectáculos públicos no deportivos fiscalizados | | | | | | | | | | | | | | | | | | | | |
| OE | 04.11.02 | A51 | 10 | 10 | - | 20 | 20 | 20 | 20 | 20 | 20 | 20 | 20 | 20 | 20 | 20 | 20 | 20 | 20 | 20 | 20 | 100% | Gobierno Local (MIPMN, ILO) | 3000.00 |

GOBIERNO REGIONAL MOQUEGUA
 PRESIDENCIA
 GILMÉRICA FUERTES ZAVALA
 PRESIDENTA REGIONAL
 COMITÉ REGIONAL DE SEGURIDAD CIUDADANA - MOQUEGUA

GOBIERNO REGIONAL MOQUEGUA
 SECRETARÍA TÉCNICA
 BLGO. CARLOS A. SANTOS RIQUE
 SECRETARIO TÉCNICO
 COMITÉ REGIONAL DE SEGURIDAD CIUDADANA - MOQUEGUA